南華日報

本報創刊於民國十九年二月

第三六零八號

今日出紙二大張

零售每份二仙

集孫中山先生字

SOUTH CHINA DAILY NEWS
63, Connaught Rd., C. Hong Kong
Cable Address "SWENONIS" or 5478
Radio Address "SWENONIS" or 9850
TFL { Editorial Dept. 32925 / Business Dept. 25612 } P. O. 369

督印人廖修港

館址 干諾道中六十三號
電話 編輯部三式九二五 營業部二五六一式
電報掛號（有線電五四七八 無線電九八五零）
郵局信箱 三六九號
定報價目（均港幣計）
本港 每月四毫 全年四元
中國內地 每月壹元 全年壹拾式元
外國各埠 每月一元九毫 全年式十二元
（郵費在內）（報費先惠）
廣告價目表請向營業部索取

香港干諾道中六十三號中國圖書印刷公司承印
香港政府註冊認爲新聞紙類第一三六號

法政府正式公布 原則上同意德法合作
重建歐洲和平實施方法待再商
賴伐爾今日再赴巴黎重開談判

（合衆社廿六日維希電）官方聲稱，貝當與希特勒祇同意於合作之原則，至其詳細辦法，不久將可商定。據官方公報稱，九月廿四日貝當與希特勒之會談，空氣極爲融洽，貝當元帥因其職位之尊榮，而受希氏隆重之待遇，兩巨頭之談話，先就局面作一般之研究，而尤注意於重建歐洲和平之方法，雙方同意合作原則，至於實行辦法如何，嗣後再行研究，法國決意從速繼續談判，賴伐爾料星期一日再赴巴黎以重開談判，因賴氏遄返維希向內閣報告時，會議一度開斷，內閣會議一致贊許貝當與賴伐爾之報告，該會議於下午五時舉行，六時三十分散會，關於法國合作重建歐洲，貝當已有決定，而內閣亦贊成之，並許其自由繼續德法談判，發政府無線電稱，希特勒有權代德義兩國發言談判，法內閣於昨日下午再次集會以討論局勢云。

（路透社廿六日倫敦電）據里昂電台引述維希政府正式公佈，貝當與希特勒會議時原則上已同意德法合作，據官方正式聲明稱，希特勒與貝當於廿四日會見，雙方態度極爲諒適，希特勒對待貝當上將優禮有加，兩方領袖於是進行檢討一般大勢，特別注意討論重建歐洲和平之方法，雙方對於合作之原則已完全同意，實施此原則之辦法，則遲日始行決定，關於法內閣今午在維希之會議，又有一公報稱，內閣部長今日下午五時舉行會議，由貝當總理主席，貝當將軍與賴伐爾向各部長報告與希特勒及李賓特羅甫會見之經過，各部長一致贊同貝當將軍與賴伐爾之報告。美當局現時接到詳細之消息後，始行發表批評意見，此間政界，現正焦灼觀望，看賴伐爾能否領導其國內之人民及法帝國之人民與其同趨一致之步驟。

（中華社廿六日維希電）法政府發表公報，謂貝當元帥與德元首希特勒，對於恢復歐洲和平，原則上雙方意見已趨一致云。

英前陸相聲明 要求國會速召開
英對德法合作頗感不安 英王勸阻貝當到達已遲

（路透社二十六日倫敦電）英前任陸軍大臣賀爾比里沙二十六晚作一聲明，鑒於希特勒與貝當最近之協定，故要求國會迅速召集開會云。

（合衆社廿六日倫敦電）密切注意法國事態之觀察家，對於英王致法國貝當元帥勸阻維希政府與軸心國在政治上正式聯結之書，誠恐到達已遲，故頗感不安，且相信貝當與賴伐爾意見之分岐，即賴伐爾對於希特勒之要求，比貝當尤急欲接受，現從另一方面表示，西班牙決欲避免加入戰爭，觀於無可指責之西班牙人士所傳出之消息，謂西外長宣納已親致一函與一英政府代表謂，以彼身任外部長，固欲保持與擴大現時之英西商業各協定，處理伊比利當地商務事件之英國官員愛克立斯，已根據寬納此種保證，由里斯本抵瑪德里，聞刻正商談一英西商業所協定，包括准許糧食及原料通過英軍封鎖線而運往西班牙云。

國民政府命令

（中華社廿七日南京電）國民政府令，（廿九年十日廿六日）行政院長汪兆銘呈，據代理廣東省政府主席陳耀祖呈爲廣東省政府教育廳督學黃承鏞，另有任用，請免本職，應照准，此令，代理主席汪兆銘，行政院長汪兆銘，代理廣東省政府主席陳耀祖。

國民政府令，（廿九年十月廿六日）行政院長汪兆銘呈，據代理廣東省政府主席陳耀祖，呈請任命仲良爲廣東省政府民政廳秘書，梅慶芬爲教育廳督學，蔡明爲廣州市政府財政局長，潘芸閣爲廣州市政府社會局長，何惺常暫兼廣州市政府秘書長，應照准，此令，代理主席汪兆銘，行政院長汪兆銘，代理廣東省政府主席陳耀祖。

國民政府令，（廿九年十月廿六日）茲修正蠶種製造條例公布之，此令，代理主席汪兆銘，行政院長汪兆銘。

國民政府令，（廿九年十月廿六日）任命易次乾，加拉利丁爲邊疆委員會常務委員，陳暌一，胡壽明，哈思年，李伯侯，阮敬齋，常玉清，雅楞丕烈，鮑君甫，哈美德爲邊疆委員會委員，此令，代理主席汪兆銘，行政院長汪兆銘。

美對西半球法屬土 照會法國闡明態度

（合衆社廿六日華盛頓電）美國務卿赫爾稱，希特勒與貝當會議之時，美國務部已將美國對西半球法領屬土之態度通知維希政府，赫爾並未表露羅斯福總統電文之性質，但暗示彼已通告法國及其他美洲共和國，不許在新世界之歐洲屬土主權有所變更也。

（路透社二十六日華盛頓電）羅斯福總統於七日前曾致「照會」予法政府，述及德意兩國所進行之談判及對美國利益之影響，關於此點，可於美國務卿赫爾今日之聲明中見之，據赫爾稱，羅總統發出照會之日，約在希特勒與貝當會面討論更密切合作之時，赫爾今日接見新聞記者，對於該照會所涉及之特別問題之全文，拒絕公開表示，某記者質詢關於加勒比海時，赫爾祇向記者提示，謂哈瓦那之會議，曾規定一項政策，對於外國屬土，其地位必因戰事而變更，哈瓦那政策已清楚詳明，謂此種屬土之主權，如有轉換或企圖轉換予任何一國而非屬美洲國家者，則美洲各共和國必認爲與美國人之主義及其維持安全之權益有所抵觸，赫爾繼稱，現時尚未接獲維希方面之答覆云。

賴伐爾將兼攝外交
義法會談將不舉行

（合衆社廿六日維希電）法外交部長巴杜恩之辭職，貝當元帥業予接受，該職將由內閣副總理賴伐爾兼攝。

（合衆社廿七日機暨電）貝當內閣表示同意法國與德義投好，其主要目標在使法國經濟得以復興，此舉幷無包括土地之讓予，但料區域組織將有變動，即在索姆河之東北劃定禁區，此外沿河岸另設一長達二十公哩之禁區，以至波爾多，如此則可滿足德方之要求云。

德西德法會議結果 歐戰範圍勢將擴大

（合衆社廿六日伯倫電）據意大利靈通消息，墨索里尼與希特勒，大概在最近之將來再會晤，因現在軸心國戰爭之外交形勢，極爲緊張。

（合衆社廿日羅馬電）意外長齊阿諾，今日在賽地宮接見日駐意大使，會談逾一小時，聞兩人會討論三國同盟後所引起之歐亞局勢。

（路透社廿六日柏林電）據德官方通訊社接獲羅馬電訊稱，義外相齊亞諾及維希副總理賴伐爾在最近之將來料不舉行會議，幷否認有任何此類會議曾已舉行云。

（路透社廿七日倫敦電）路透社之軍事通訊員稱，世界咸注視過去數日之軍事方面動作，因軸心國與西班牙及法蘭西之會議，或引起後果，軍界認爲戰事或將擴大範圍，德步隊及工人忙於在法國及比利時海岸建築防禦舊壘，此即爲希氏建築第二廣齊格非陣線之表示，以牽制英軍之力量，以其他戰場上對抗希氏，次則爲在北非洲之軍略行動，義軍統帥卡拉西安尼將軍所屬之軍隊，正趕速將供應物品移去，免受英海軍之威脅，同時又極力改良供應區之道路，足以表示義軍仍欲由里比亞進攻埃及，觀察者咸認爲此種進攻迅將開始，尚有第三種戰略上行動，對英國爲最重要者，因在任何戰場上軍隊必需要糧食，在埃及之巨量英軍食糧供應由東方以替代由西方運往之問題，正在新德里（印度）舉行之東方軍團會議中討論，爲缺乏巨量之陸軍，則戰事無法進行，英駐埃及司令威福爾將軍之步隊今日之地位比前任何時期爲強固，希特勒以往之成功，咸基於坦克車及降轟炸機之力量，希氏幷須備用大批之軍隊，而糧食及物資之維持，皆爲不易解決之問題云。

割地條件不生效力
哥爾發表聲明

（路透社廿六日倫敦電）哥爾將軍總司令部發表聲明，謂希特勒欲脅迫維希政府簽訂所謂和平條約，使法國放棄其大部份之領土，並交出海空軍根據地，吾人不信希特勒能覓得一個法國人甘心贊同此種使祖國屈服之恥辱條件，自由法軍現以法國名義正式宣佈此種宰割法國領土之條約爲無效，所有法國與致命之敵人直接或間接之聯繫，均認爲褻瀆法國之神聖主權，絕對不能承認，吾人現鄭重宣言，無論敵人以何種苛刻之條件，加諸法國，吾人仍決心繼續爲聯軍作戰，哥爾將軍本人現在比利時剛果，據稱，渠已於星期四日下午抵布拉薩維爾，備受當地民衆之歡迎，渠或於星期日下午十二時四十分，在剛果無線電台發表廣播，然後於星期日起程往利俄波爾德維爾，會晤該地之總督云。

英籍船隻將轉入德手
羅國接收

（路透社廿七日索非亞電）此間政府由納粹授意發出一新法令，所有在羅馬尼亞領海內英國籍，或英國所租之船隻，羅國政府已接收之，該法令稱，如無羅國航政部之特許權，不得租賃在羅國港口註冊而懸外國旗之船隻，一切所租船隻，須於十月杪以前呈報，俾航政部判定是否可以續租抑或由航政部接受之，英籍船隻所受影響者，計有載穀船十四艘，拖船四艘及運油船兩艘，此等船隻曾被羅馬尼亞當局扣留數月，此外尚有懸羅旗之船隻六十五艘，乃從前羅當局徵用以爲運兵之需者，此等船隻，一向專爲羅國所用，但恐現時已入德人手中矣，該法令稱，外國如有企圖取回在羅馬尼亞註冊而懸羅旗之船隻，則認爲有破壞行動而處以嚴重處罰，從前在多瑙河之法國船隻四十四艘，包括載穀船二十五艘，拖船十二艘，油船四艘，亦被羅馬尼亞接收，此又是破壞國際法之舉，六月十二日英法會簽一協定，由英方購買此等船隻改懸英國旗，交易未完時，法國已崩潰，而羅人又不許此等船隻懸起英旗，並派武裝衛兵駐於船上並拖之往布來拉，德官方代表團最近往視察此等船隻，迨後又用德國拖船曳之而去，由此以觀，則此等船隻，現時落於誰人之手，可不必問，羅馬尼亞人對於此等英籍及英人所租之船隻，認爲有權處理，以其在羅港口註冊也，英人則力爭謂此法令違背國際法，因此等船隻在英領事署註冊而應享受領事裁判權云。

阿部特使 昨乘輪抵神戶
此行返國述職 短期內卽返任

（中華社廿六日神戶電）阿部特使今日下午二時乘輪返抵此間，特使未有談及政治問題，只謂南京天氣酷熱，健康頗受影響，體重爲之減少二十磅，現乘政務稍暇，特返國述職，彼將不在國內久留，短期內卽返中國云。

襲滇緬路 日機繼續
中德歐亞機被迫降

（合衆社廿五日昆明電）今午日機三十六架襲擊滇緬路，上午六時三十分先有一架偵察機到滇緬路視察，十時四十九分飛去，其後卽有一大隊轟炸機飛到轟炸。

（路透社二十七日昆明電）日機九架昨日襲擊昆明，當時有中德歐亞航空公司容克機一架被迫降落，且被燒毀，查該容克機當日由歐亞公司之德駛員陸特斯駕駛，昆明發出警報時，該機正向北逃避，與迎面而來之日機相遇，日機四架向之追逐並放機關槍，陸氏肩膊中槍兩響，該機着地後，陸氏卽偕無線電生及兩華人衛兵從機內逃出奔走，日機飛行員連發數槍，燒燬其機，兩衛兵亦負傷，惟陸氏則無傷及要害云。

摩頓接任 越南軍總司令
越選舉團體停止活動 日檢查員監視美貨物

（路透社廿七日維希電）法政府宣佈委派摩頓將軍爲越南軍之總司令，以替代馬丁將軍。

（合衆社廿六日河內電）據維希政府命令，一切越南選舉團體（包括當地之議會在內）均須停止活動。

（合衆社廿六日河內電）在海防落德士古及美孚火油公司供應品之貨船「塔巴爾」號，乃美人所租而在巴拿馬註冊者，現時法人答允日軍之要求，已停止該輪不許落貨，日前被扣留之「西江」號輪，現仍有日本檢查員長期逗留於船上云。

（合衆社廿六日河內電）價值一千萬美元之美國人所有之物品（原擬運入中國者）業爲此間當局暫行禁運出口，此命令爲應日人之要求所發出者，日人之意，欲審查所有現在海防待運出口之美國物品，並限制附美國貨之船隻，裁運物品前往帆拉，或香港，現載德士古及美孚公司供應品之貨船「塔巴爾」號（爲美國人所租），本日亦被停止開行，該輪懸巴拿馬旗，船上有一部份貨係在海防載入者，至爭持中之貨船「西江」號現仍在海防，該貨主正候令卸下彼等八千噸之貨物，俾日人檢查，今日有一日人檢查員駐該輪上云。

日本舉行 運動會

（中華社廿七日東京電）日本政府爲慶祝日本建國第二千六百週年紀念起見，特舉辦第十一屆全國運動會，今晨在東京明治神宮運動場舉行隆重開幕典禮，由今日起連續開會八日，全國各地均派運動員參加，共達五萬二千人云。

社論 歐局展望

日德義軍事同盟成就了以後，整個的國際形勢呈現出一個更明劃的對抗陣容，時局演進至現在，在德國策動下，而有德法會談，德西會談與德義蘇羅四國多瑙河會議，一大串意義重大的外交事態相繼搬演。這是德國在大規模軍事對英進攻前所採的外交攻勢，從這裏反映出德國軍事攻略的途向。

德國對英軍進攻的策略，顯然的早已趨向於大規模開展的一途。它現在次第實行着的計劃是避免立時對英本土總進攻，藉以牽掣住保衛英倫的英艦隊，從而向近東與地中海西部的直布羅陀同時進攻，一方面在掠取英國的資源與殖民地，一方面更圖驅退英國在地中海的勢力。它在開始軍事行動之前，它必須把巴爾幹諸國次第納入其勢力範圍，巴爾幹諸國控制住了，也就是穩固住了進攻近東軍事與經濟的根據地。目前德軍進駐羅馬尼亞與今日舉行的德義蘇羅四國多瑙河會議，都是近東戰事大規模開展前應有的前奏曲。它要發動地中海西部直布羅陀方面的軍事進攻，同樣的必須西班牙實現參戰，最好還能借助法國的艦隊。同時它要滿足西班牙對法屬摩洛哥的慾望，和它進兵近東時在敘利亞方面軍事上的便利，都需要先取得法國方面的協力。當前的德法德西巨頭會談，也就是地中海方面戰事展開前應有之重大外交的表現。

德西巨頭會談結果，據德外交當局的表示，西班牙對歐局的態度已然是決定了的，它必在德國進攻西地中海軍事展開時，實現捲進戰爭漩渦，將是必然的事實。德法巨頭談判的結果，據法政府正式公告，「原則上同意法德合作」，言外之意，法國爲挽救其慘敗後的地位，爲促進國內的復興，對德合作自有其不得已的苦衷，也恐將是必然的事實。現階段下德國外交攻勢之推進，也就是德國大規模對英軍事攻勢將達到醞釀成熟的時期。賸下來的祇不過是德義蘇羅四國的談判，這是巴爾幹問題總解決的橋樑。

蘇聯的固定外交政策，一方面是「不替人從火中拾栗」，一方面是乘機漁利。它面對着德軍的勢力伸展至巴爾幹，更將從而伸展至近東，它要避免「從火中替人拾栗」，德蘇衝突將是幻想，它最好的應付方略，祇有從對德合作中採取一貫的漁利，注目於巴爾幹的經濟，和中亞細亞方面的發展，它爲解除了東顧之憂，最好是和日本締結不侵犯協定。我們從這個觀點看準了四國多瑙河會議將有圓滿的收穫。巴爾幹問題繼之總解決了以後，歐戰的對抗陣容更明劃了，這正是德國策動下大規模對英軍事開展的時期。在發動的前夕，德國不一定會向英國來一個重建歐洲新秩序的和平提案，英國的答案，恐將仍是長期戰爭。美國在大選的前夕，韋斯基抨擊羅斯福最烈的是「驅美國捲進了戰爭的漩渦」，羅斯福的競選演詞，也特別重申美國不參戰的諾言，這是美國民意不同情參戰的表現。美國是一個受民意支配的國家，美國面臨着卽將擴大的戰局，終會捲入戰爭的漩渦嗎？這是一個絕大的疑問。

德機又復猛炸英倫
倫敦落彈甚多
民房傾塌料傷亡頗衆

（合衆社廿六日倫敦電）德機隊今日襲擊英倫最爲劇烈，恐傷斃人數不少，毀滅性亦大，至下午五時，倫敦區已發出警報七次，午間某一次空襲，有一彈命中倫敦區內一四層建築物，以致傾塌，聞被困於頹垣敗礫者，（人數頗衆云。

（合衆社廿六日倫敦電）經一小時漫無目的之轟炸後，今晚半夜獲一長時間之平靜，當空襲時落下之爆炸彈包括計時彈，有如驟雨，本市某區受害不淺，街道上滿是破碎之玻璃，同時利物浦與蘇格蘭西南部某市有高射砲發出，表示敵機今晚第二次之空襲，據官方稱，敵機今日企圖衝入本市，其規模較日昨爲小，敵機隊（約廿架）飛翔高度約在四五里間，有一隊敵機爲波蘭機隊所迎擊，將敵機追返法國。

（合衆社廿六日倫敦電）昨夕七時第一次夜襲時，郊外之高射砲猛烈向敵機轟擊，其後城內之高射砲亦密集射擊。

（合衆社廿六日倫敦電）據官方所稱，今晚有四敵機被毀，英轟炸機亦有兩架失踪，昨夜擊落德轟炸機兩架，空軍部及公安部在聯合公報上宣稱，本日數小隊敵機，包括戰鬥機及戰鬥轟炸機越肯脫前來空襲，其中數架抵倫敦區投下若干炸彈，於倫敦及英倫東南部多處，毀若干建築物，並死傷多人，中部迤西城市午後未幾，被一敵機投彈，有若干建築物被毀，敵復次轟炸，我方戰鬥機及高射砲均出動轟擊。

（合衆社廿六日倫敦電）此間有一映戲院正當開映時，爲一重爆炸彈所擊中，傷多人，其中若干人傷勢嚴重，有一人與其妻子在安德孫避難室被重爆炸彈所炸斃，中部城市，火勢蔓延，四周救火人員向一百二十六個火頭從事施救，有一處轟炸極烈，若干工廠及屋宇被毀，落下之重爆炸彈中，有若干枚爲延時彈，有一彈落於一幢新房屋中，死傷多人，有一購物者困於一被毀之什貨店內，又當空襲時，有一彈落於熱鬧商場，毀商店二家，防空人員，警察，及婦女自衛團，均努力拯救被頹垣敗瓦所困之路人。

（合衆社廿六日柏林電）德方通訊社本日下午八時宣稱，本日下午德郵轟炸機攻擊倫敦市郊之工廠，歸途並擊落英機二架，第三架英機被迫降法國地面，機師被俘，德機並無損失。

（合衆社廿六日柏林電）此間督印部長著論在報章上發表意見稱，最大之終局，將加於英國而無所寬假，同時德官方通訊社稱，德機本日直接攻擊英倫三島之軍事目的物，工廠亦被炸起火或毀傷，鐵路車站被擊中，一德機擊中伯明翰附近之化學工廠多次，該廠因之爆炸起火云。

（合衆社廿六日培爾法斯特電）德機昨夜飛越愛爾蘭海岸區上空，公安部大臣麥打慕特發出公報稱，高射砲昨夜向愛爾蘭北海岸之敵機射擊云。

（合衆社廿六日多維爾電）英海岸之人今晨望過多維爾海峽，見布倫方面濃煙昇起，較早引起之大火，現仍猛烈焚燒，蔓延數處以至加萊斯云。

美國的防務（一）

Major George Fielding Eliot　馬憲章譯

對美閃電戰

德軍進攻之速，使美國更近於極大危險的期間。因法國屈膝，號稱海權壁壘的英國陷於危境，我們必須未雨綢繆，準備應付未來的嶄的世界均勢。

讓我們作幾項不大愉快的——但是可能的臆測。例如：假定英國被征服了；假定英法艦隊的有力部隊進退失據而給德國佔有了；假定日本同時在太平洋活躍起來了。

倘使這些在不久的將來一一發生，倘使德國更對美國採取攻勢，那麼我們就非遭遇可怖的苦境不可，那時我們將祇有兩條路可走：（一）讓軸心國在西半球的英法荷丹的領土裏樹植它們的勢力，並攫取拉丁美洲的經濟和政治的統治權。（二）在那種艱苦的情境下加以抵抗，結果很可能的招致迅速的失敗或最後的全盤崩潰。

時間與空間的因素

時間常是最重要的因素。假使給我們以充分時間，我們可以在西半球蓄成可怕的力量，使列强趦趄不前，不敢輕於攻擊我們。但若我們在明天受到侵襲，困難就不少了。因爲我們不知有多少時間可供我們利用，一切防禦的計算，必須從兩點著手：（一）我們必須謀取捷徑，趕築臨時的防禦，爲應付目前——或許在明年——的危機的準備。（二）我們必須安排一勞永逸的安全的基礎。

另一個應當考慮的因素是空間。我們的防禦是直接受我們所想保衛的地方的位置的支配，它們與敵方根據地及作戰地帶的距離若干，是必須加以估計的。

讓我們把時間與空間的因素應用到以下三種的可能的防禦方案：（一）保衛我們自己的邊疆；（二）保衛西半球；（三）獲取制海權。

保衛我們自己的邊疆

在這項計劃之下，我們將利用現有的根據地如檀香山，翠島，阿拉斯加，古巴，及正在興建的根據地如波爾多黎谷和薩摩亞島，僅從事保衛美國大陸和巴拿馬運河。意即我們將放棄保衛加拿大，紐芬蘭，格林蘭或南美洲的任何意念。亦即指明佔有大西洋歐洲沿岸及非洲一部的敵方聯軍，可以派遣遠征軍來佔領我們這半球的據點。它們可以在這兒建立空軍據地。那時如在我們範圍以內，我們可以轟炸這種根據地，並在海上試以海軍的力量來對付遠征軍，惟我們將限於我們軍力的行動半徑，缺少適當的推進根據地。

任何遠渡重洋的出征的軍力，都要受到一艘戰艦或飛機所能携帶的燃料數量的限制。美國的巨型轟炸機能夠從根據地起飛，至一千七百哩外作戰。但實際有效的戰鬥，其半徑不能超出千哩之外，並因當時不利的情形，或更將縮小它的範圍。根據地離目標愈近，飛航的次數愈可增加，而火力亦可加以更大的發揮。關於小型轟炸機，這些數字尚須減低。戰鬥機的作戰半徑約爲二百哩。一艘戰艦或巨型巡洋艦有五千至七千哩的半徑，無需添裝燃料，但一艘驅逐艦祇有一半那樣的距離或甚至還要少些。一般人相信，一隊裝配齊全的艦隊，作爲作戰單位時，除非在有限的短時期內，其半徑不能超過二千哩至二千五百哩。

當我們把這些距離應用到大西洋時，我們立刻看出，獲有制海權的歐洲强國，能夠在西半球建立多處根據地，不受我們空軍的威脅，祇要獲得立足點，敵人就可在這半球集合他的軍力，作第二步推進——建設第二類的根據地，以覬覦我們的腹臟或巴拿馬運河。

僅防禦我們邊疆的計劃，是注定要慘敗的，因爲它是根據一種虛僞的作戰原則，——純防禦政策的應用，已毀滅了法國，或許還有英國。它放棄先發制人和主動的地位，甚至不能保證我們防禦要塞的安全，全部軍事史警告我們，這是失敗的序幕。在我們這情形，它祇有導入在我們自己的全境內與武器較爲優良的敵人作苦鬥的一途而已，

保衛西半球

爲自身安全計，我們必須保衛整個的西半球，阻止敵人建立根據地。

這政策原就是制海權的問題。它基本的軍事概念是進攻的，殲滅敵人在海上的遠征隊或較遠的前哨。它計及敵方在歐亞或許有較我們精良的軍力，並設法牽制這些軍力，使他們不能以足夠擊敗我們的數量來增援。它可以靠推進的作戰來蔭蔽我們，它儘量的利用於我們有利的空間的因素，並彌補於我們不利的時間的因素的缺憾。

我們必須記住，渙散和潛伏的資源是不可靠的。英法在戰端初啓時，都比德國擁有更大的資源。但是德國已經把她大部的資源變成戰鬥力，因此有恃無恐。

空間的因素是我們最大的壁壘。德國不能把它全部的軍隊或空軍，都放到海面上，它是受運兵的商船和護送的戰艦的數量的限制的。我們必須設法佈置，達到可以把較優於敵方任何遠征軍的兵力，很快地集中在任何一點的地步。

我們還必須明瞭，空間它本身是沒有保障的。祇有當我們靠著自適當的根據地出動的堅强的海陸軍的增援，它才成爲我們的屏障。（未完）

西半球防禦形勢圖

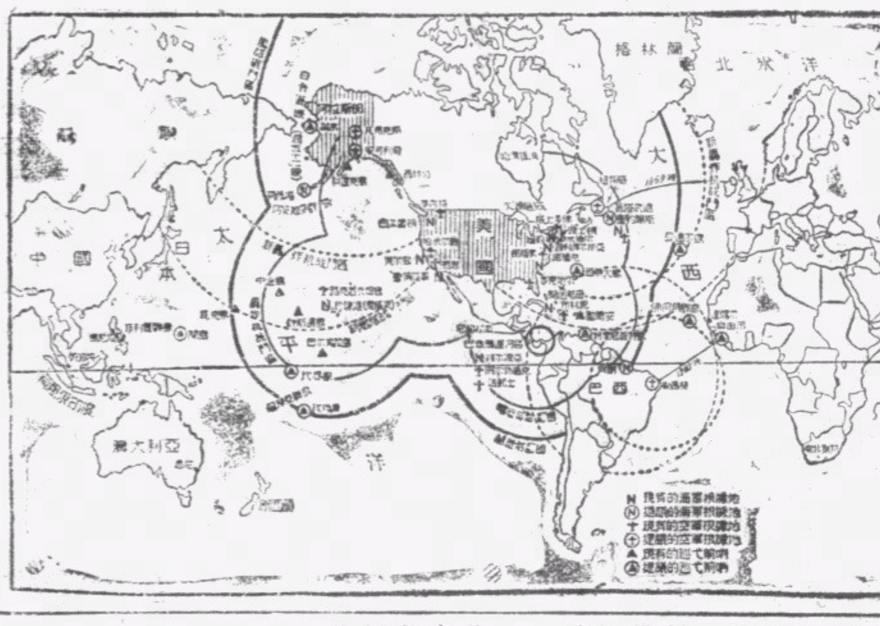

全弧線表示美國的戰艦和轟炸機能從現有的美國諸根據地控制的區域。

點弧線表示美國的戰艦和轟炸機能從提議的美國諸根據地控制的區域。

美國工業聯合大會屬下工會
一部工會領袖表示擁護羅斯福
數工會領袖表示與路易斯脫離

（合衆社廿六日華盛頓電）美國工業聯合大會領袖路易斯，宣佈贊成韋爾基之後，其下屬之工會與工會領袖，多表示與其脫離，紐約之美國布業工人聯合會，美國零沽批發業僱員協會，均宣佈通電羅斯福，表示願意再次擁護羅氏，美國工業聯合會屬下之紐約州工業協會會長士達利保氏去年九月宣佈擁護羅氏者，今宣佈定今晚向全州廣播作反對路易斯之演詞，又美國工業聯合大會之全國組織指導員喜活氏，則謂彼在紐約與各地指導員通電話之後，知悉巴花盧，波士頓，路島，費拉德費亞，威明頓，紐域，亞連頓，地德落特，各地工會皆擁護路易斯，但擁護羅斯福之美國工業聯合工會之職員又攻擊喜活氏，謂其所言者，均爲依賴彼求職業之人，紐睹士州工業協會副會長亞伯林遜宣稱，彼不認路易斯爲任何領袖，又攻擊路易斯，爲反叛勞工者，而增進和爾街之利益，又勞工領袖人物，白力支士則謂「余欲無言」云。

（合衆社廿六日華盛頓電）路易斯之宣佈擁護韋爾基後，引起美國工業聯合大會之其他領袖紛由電報及電話向白宮表示擁護羅斯福，國務卿赫爾謂路易斯欲令人民偏袒一方，其所稱羅斯福欲引導美國入戰爭漩渦者，係屬百份之百錯誤，羅斯福之秘書代表白宮發言，謂美國工業聯合大會屬下及其他各業聯會之領袖，共有電報二百通寄到白宮，均表示與路易斯脫離者，羅斯福昨夜太忙，未能聽路易斯之演講，鋼業工人組織委員會之地方指導員馬黎氏向白宮電告，謂預料其屬下將與路易斯脫離，又據馬黎氏稱，彼接得美國鑛業工人聯合會會長畢拿氏之間接消息，畢氏將擁護羅斯福云。

希阿邊發生衝突
雙方均有損失旋即歸於平靜
白連的西里與雅典空航停頓

（合衆社廿六日羅馬電）據義官方報告，蓄河地方發生衝突事件，有阿爾巴尼亞兵士死二人，傷卅五人，希臘兵士有七人被俘，該處現已歸於平靜云。

（合衆社廿六日羅馬電）由白連的西里至雅典間之航空線宣佈暫停，該公司之職員承認停航之事，但不允解釋原因，且謂彼等不知何時方可恢復航行，此次停航命令在昨日由雅典開來之飛機到達後，即開始生效。

（合衆社廿六日雅典電）希臘各政黨皆團結爲米托塞斯將軍之後盾，此舉可於希臘共產黨最近發出宣言見之，據稱，希臘共產黨人數逾五十萬，彼等發出擁護政府之宣言，末句有謂「米托塞斯，吾等正候汝命令也」。

（合衆社廿六日羅馬電）據官方稱，希臘軍隊攻擊阿爾巴尼亞邊境之義軍前哨站云。

（合衆社廿六日羅馬電）自提拉那公報發表後，所有羅馬與雅典間之交通於午夜悉行中斷，至其理由，則未據釋明。

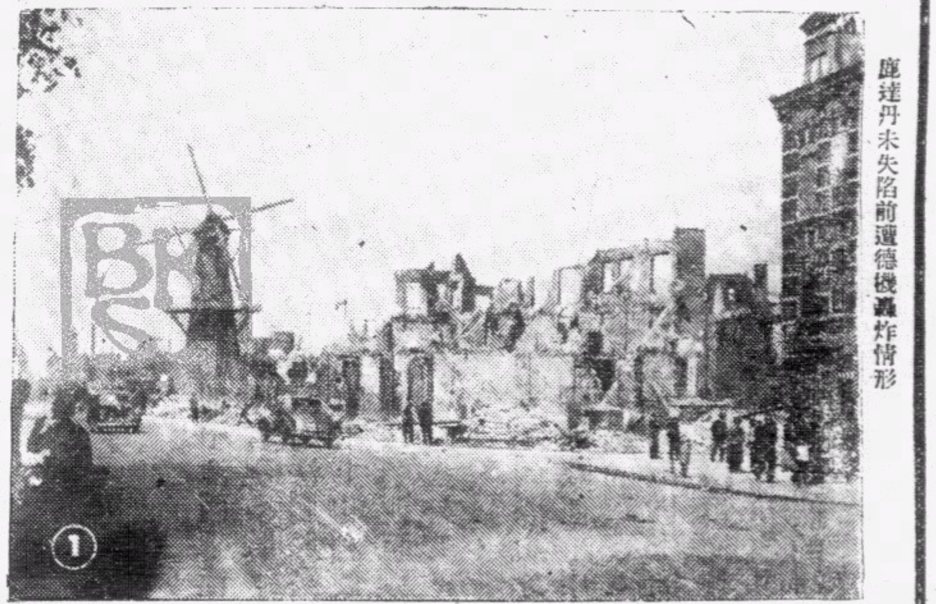

鹿特丹未失陷前遭德機轟炸情形

埃及英海空軍
合力轟擊
義軍事根據地
義軍摩托車運輸受傷害
多白勒海軍營亦被燬

（路透社廿六日倫敦電）埃及義大利軍集中於薛地巴蘭尼以東海岸之附近，星期五日黎明前，被英國空軍及地中海艦隊聯合襲擊，今日海軍部接得地中海艦隊司令之報告，謂敵方之摩托車運輸隊被破壞，有燃料堆中彈起大火，英方並無損失。

開羅之英空軍公報稱，英機向義方軍事目標投下照明彈，使海軍視線清楚，並向摩托車運輸隊及軍營投彈，英機又炸義屬里比亞之多白勒軍事根據地，海軍砲壘中之建築物被毀。

（合衆社廿六日敦倫電）英海軍部本日宣稱，本月廿五日早海軍與空軍合擊集中薛地巴蘭尼東海岸附近之敵人頗成功，一敵摩托運輸艦被毀，另一燃料庫起大火，我方無死傷，空軍部稱，英機本日炸多白勒毀一軍營內之建築物一所。

（合衆社廿六日羅馬電）官方聲稱，上星期五晚波托斐達之義陸軍中將郝高梅辦公室，有三炸彈爆炸，據官方稱，此炸彈乃英國間諜或希臘人所放下者。

美海軍節不舉行儀式
鑑於時局嚴重不准來客登艦
赫爾演講謂美洲將受到威脅

（合衆社廿六日華盛頓電）美國海軍節日，所有駐亞洲之美國海軍人員將均遵守，但不舉行儀式，且鑑於現局勢，不准來賓登艦云。

（合衆社廿六日華盛頓電）美國務卿赫爾二十六日晚在全國報界公會聚餐席上演講稱，美國應繼續援助英國與渝府，如有人謂美國不應如此者，即爲否認美國不能讓渡之自衛權利，據赫爾稱，此種援助乃美國和平政策多方面之一面，赫爾力言美國愛好和平，但鑒於極權國家征服之紀錄，吾人必不可因有徒托空言之允許，遂以爲可以稍安而自慰藉，吾人現在所見者，豈爲一地方或局部之戰爭，毋亦是一種有組織及有決定之逐漸攫

光之征服運動耳，對於此種攫奪權力之進攻，無一國家無一地域能告安全，團結禦侮，務使征服者有所忌憚，亦惟視各地各國之人民如何努力耳，赫爾謂，軸心若得勝利，則西半球之人民爲保護獨立及生存起見，終必被逼而在美國作戰，赫爾又謂，美國國防計劃，將必加强，現時吾人以種種適當方法，喚起汎美團結之精神，及美洲大陸防衛之組織，竊謂征服之奇禍，不能降至西半球之某一重要部份者，恃持此說，則危險莫若大焉，豈一片汪洋，竟能保證而不受海外之經濟，政治及軍事進攻乎，洋海故屬柵欄，然亦是一公路耳，柵欄雖遠，時間可達，荷征服者既控制別洲，其第二步驟，則將集中力量控制洋海，領空及世界之經濟，夫如是，則西半球之交通線及商業命脈，將盡受打擊而無餘矣，赫爾雖未有特別指出渝府與英兩國，但美國將繼續予該兩國以援助之意，夫復奚疑。

（合衆社廿六日華盛頓電）據美國務部之每月評論報所發表，中國九月份購買之軍用品，計值一三・三三五・二二三美元，內包括飛機發動機值一二七・二七〇美元，已交付之軍用品計值九五六・二三一美元，內包括軍用機值六三三・七九一美元，附屬物值二九七・九七四美元，其他顧客，計英國獲准購買之軍用品共值三〇・〇八九・九六四美元，其中飛機所值二千五百餘萬美元，其已交付物料計值一六・一七三・二一三美元，其中包括軍用機所值六・七三四・六二六美元，飛機發動機值四・三一六・三八六美元，九個月中共交付與英國之軍用品共值一一四・〇〇〇・四四二美元，其中包括軍用機所值五〇・四二四・〇一八美元，飛機發動機值一三・五八六・九七[illegible]元，彈藥值一五・五六一・八〇四美元，又加拿大九月份所獲准購買之軍用品附值三・四七二・二五一美元云。

日駐美大使
崛內已首程返日
同行有駐南美洲公使三人
無任所公使河相達夫抵日
英美教會撤離日本

（同盟社廿五日舊金山電）日本駐美大使崛內，駐智利公使顯崎，駐哥倫比亞公使坂根，駐墨西哥公使越田等一行，廿五日乘日本郵船淺間丸由舊金山起程返日。

（同盟社廿六日門司電）日本無任所公使河相達夫氏，自昨年末歷訪南美各國及戰爭中之歐洲，聯絡日本在外使臣，並考察世界情勢，廿六日已乘烏斯里丸歸抵門司云。

（中華社廿七日東京電）據同盟社訊，日本教會及英國加拿大傳道會近在名古屋舉行會議，已議決撤離日本，因鑒於在日本之環境經已改變云。

越南期待
法對英態度決定
越南與軸心國家日漸接近

（合衆社廿六日河內電）此間報紙今日滿載希特勒貝當會議之消息，而越南方面，急切期待維希政府對英國態度之決定，此間人士不信立刻實行宣戰，但彼等深知或亦屬有可能，越南向軸心新得之地位，此間人士對英國仍有批評，譴責英國對泰國人民加以煽動，雖然對英國有所批評，但表示欲武裝準備者祇屬少數，有軍官數人最近對合衆社記者稱，與英國作戰無異與盟友對壘，而與敵人歡笑也，越南對軸心之漸進地位，在最近之事態可以概見，即如拒絕英國及聯軍之船隻駛入越南，又禁止主要出產品運往英國，然而越南之商務一向倚賴英國，今則須與日本經濟團磋商辦法矣，越南當局完全有關稅自主權，聞維希方面已規定稅則矣。

日青年黨解散
高須抵日

（同盟社廿六日東京電）前任日駐華南海軍最高指揮官高須四郎中將，二十六日上午返抵東京，定期覲見日皇。

（同盟社廿五日東京電）日本青年黨總裁橋本欣五郎宣稱，「爲順應大政翼贊運動，決卽將黨內政治結社解銷，定期下月明治節日（三日）從新組織思想團體，定名爲日本赤誠會」。

建立歐公平秩序
英勞工部長主張

（路透社廿七日倫敦電）英國勞工部長畢雲昨夕在倫敦廣播稱，英國與聯軍決心爲歐洲產生一公平之秩序，並根據自由平等之原則，重新建立此秩序，英國決不忍再使民衆受以前失業貧乏之痛苦，吾人已決心造成一新經濟秩序，在此新秩序中，無階級地位之分，亦無人能獨享特殊利益，希特勒所言之歐洲新秩序，不外欲造成彼個人及德人爲統治之民族，而使他國千萬人民爲奴隸，但彼決不能成功，論及戰時必需品之生產時，畢雲表示政府對於工人之努力，深爲嘉慰，希望再進一步使生產再爲增加。

荷屬東印
禁米出口
因收成影響

（中華社廿六日八打威電）荷屬東印度當局近以雨水缺乏，恐有飢饉之虞，爲先事預防計，已下令禁米出口，有數宗運米出口之合約，經已致銷，咖啡收成，因天旱太久之故，預計將減少百分之二十。

鄂邯鄲縣
發現漢宮隋宮遺址
日帝大原田教授珍重收穫

（同盟社廿五日東京電）日本帝國大學文學部考古學教授原田淑人博士，偕同助手三名，於八月廿四日，在鄂省邯鄲縣城西南一里半地點開始發掘古宮殿遺跡，發現古代土器，銅器，古瓦，銅麒麟等甚多，按該處係二千五百年前漢宮之溫明殿，又現在邯鄲縣城東北叢台公園地點，已被推定爲隋宮遺跡，原田教授頃已歸國，據謂，「中國二千五百年前之宮殿遺跡今尚整然留存，實爲考古學上之貴重資料。現時尚有助手在該地繼續調查中。」

荷印人民捐款
贈英空部
三十二萬餘鎊

（路透社廿六日倫敦電）荷蘭伯克特王子，代表荷印人民致一支票於英空軍大臣貝華布洛克爵士，捐贈三十二萬四千鎊，以爲購十八架哈特遜式轟炸機之用，貝氏接受此禮物後，謂芬蘭籍飛行員將駕駛此批飛機，荷印會捐贈三十三萬五千鎊巨欵，以爲購四十架吐火式戰鬥機之用。

禁運詢問
墨將覆日

（中華社廿六日墨西哥城電）日本致牒墨西哥當局，詢問停止輸運水銀，銹，錦等礦產往日本之理由，墨西哥外交部已允於廿九日用書面答覆。

※　※　※

東京動物園
產小長頸鹿

（中華社廿七日東京電）東京動物園之長頸鹿，現年十三歲，近產一美麗之小鹿，身長一・九二公尺，現母子均甚平安，東京動物園增加此小鹿後，共有四頭長頸鹿，每頭值日金二萬元云。

和平統一　復興中國

大家起來努力建國工作

僑委李仲猷
昨在廣州廣播演講
勉僑胞擁護和平建國主張

（廣州電）僑委會常務委員李仲猷氏，最近奉派赴華南各地，視察僑務狀況，至於日前先後抵厦門汕頭視察，曾赴該兩地僑務局巡視，對該兩局辦理成績美滿，引以爲慰，現以在汕公畢，乃於十五日赴廣州視察，復於昨（廿七）日下午八時十分，應省當局邀請，廣播演講此次視察各地僑務經過，並勗勉各地僑胞擁護汪主席和平建國之主張，促成中日切實合作，使東亞兩大民族，得以共存共榮，則我國際地位，日見提高，各地僑胞，亦藉以解除痛苦云。

南華體育

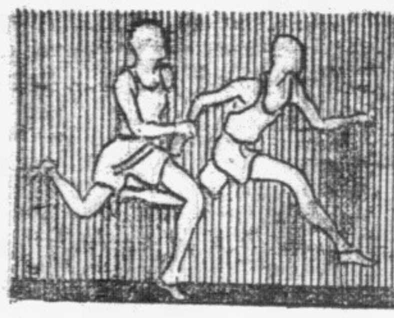
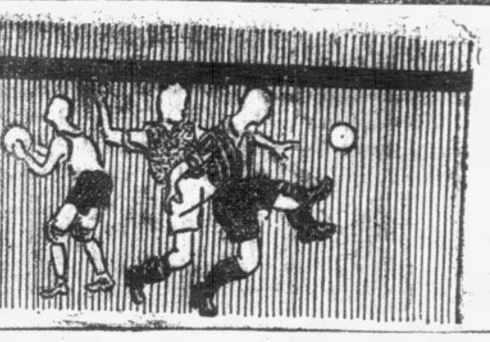

今日潮汐
退：下午一時十分　上午零時四十五分
漲：下午七時三十分　上午六時三十八分

明日潮汐
退：下午一時四十八分　上午一時四十分
漲：下午八時零五分　上午七時四十五分

昨日嘉山大戰結果　二比二
北魏倖逃鐵羽
李德祺攔江截阿斗喝斷長板橋
譚均幹推波擺烏龍氣壞朗園客

球場舊侶

昨日是足球聯賽開鑼後的南華會第六戰，因爲人比南華爲西蜀，故有人也比喻昨日之事，作爲六出祈山。然而蜀方不幸得很，那齣六出祈山的大戲，在完場五分鐘時，還是西蜀的勝利，不道還有四分鐘便要散場的時期，譚均幹因爲看見郭英祺射門，忙中有錯，竟使出一個鯉魚翻身架子，把辣椒仔輕輕撥後的球兒，如推波助瀾般，把牠一送反送入自己網窩去，雖也西蜀終不致於出醜當堂，敗於北魏，却因此一著，已輕輕把似乎穩得的勝利斷送去了。擁南派在大呼不値之餘，唯有望諸葛軍師，再演一齣七擒孟獲。

昨日因爲人們鬧得北魏口出大言，說人家練球在練不需要的動作，又說勝利魏方可穩持著六與四的比數，這一番風凉話，遂引得過萬觀人，洶湧到嘉山頂上和朗園山道，一看新組的魏軍如何了得。爲的是他們却不信魏軍有必能勝蜀軍的可能，而以經有數次良好演出的老牌軍，仍可與新軍以莫大之威脅，於是情形的熱鬧處却超出雙十節那日的紀錄幾一倍。聞說昨日門劵的收入，竟逾三千元，這種鬧滿形，不知何時再有。不過照昨日的秩序，我以爲下次南華應得設法維持，我以爲南華應承著昨日收入好，趁勢大買繩索與鐵枝，下次再有大戰時，先把球場闌住，以免看客擱入，累得踢角球也受影響，有蓋棚看客通通要開企看，却眞似乎太不公道。

我最可恨那日有人搦賭二千元，要我賭南華勝，他願饒讓一球，賭星島贏，却逢著我囊空無法，不然與我對，那二千元，如今豈不已一袋袋平安，這總算是我運氣未到，而那邊的二千元却未應出口。閒話少言，書歸正傳。

主力戰以前的前哨接觸　亦兩無所獲鳴金收兵

場中熱鬧情形，已有同事「飛引司」盡量描寫，我可不必再贅，諸君要看看蜀魏主力戰的情形嗎？且慢，我得依次寫去，先來爲蜀魏的前哨接觸那一回事作點報告。

前哨接觸　勢均力敵

三時已到，但見蜀魏的哨兵已漸移漸近，細看人物，北魏方物的人馬，一一與本報昨日預報的相同，但西蜀守軍，却有個鍾至光未來，改用了東方舊時乙組左翼陳汝成，餘也俱與昨日的本報報道一樣。開賽時，雙方列陣如下：

△南華乙
何寶焙
許福元　黃瑞祺
何洛基　張炳潤　鄭靄祥
陳汝成　朱永强　朱國倫　陳仲賢　錢熾輝

△星島乙
朱兆恒
麥紹漢　梁彥贊
譚振輝　黎國釗　區士謂
張滿榮　馮坤勝　譚振乾　胡超宗　朱錦成

開賽後，南華先攻，次譚熾輝、朱兆恒演身手，振乾採營，亦被何寶焙拒退，如是你來我往，都以南華得勢居多，只因前鋒忙帶射門鞋，陳仲賢大失水準，故未得利，十三分鐘，許福元在禁衛界內犯天條，被罰十二碼球，張滿榮主踢，却見何寶焙大施回天手腕，一個魚躍龍門，奮勇將大險救脫，看球者擊節之餘，咸謂顧主力戰時，譚均幹也有此胆勇。

南華大難不死，即見陳汝成得球反攻，向右橫傳，熾輝切入迎球一射，不幸差之毫厘，只彈中網邊，未入，二十分鐘，朱國倫會因汝成傳中之便，平空勾射一球，却又被兆恒撲身擋出，三十分鐘，南華諸鋒圍攻星島之門，弄得兆恒手忙脚亂，不道朱永强認門一射，誤放飛機炮，上半場幣對零。下半時賽約七分鐘，跑道看客看得起勁，已漸漸侵近球場，竟勞球證停賽，驅人約阻二分鐘，始復開賽，十二分鐘，陳汝誠傳中，熾輝接住又射，只因發足略遲，竟又被兆恒取得位置，抱住阿斗，十三分鐘，朱國倫亦射中被接，此後兩守門員均歷演身手，故戰至完場號鳴，仍是兩無所獲，平分秋色。有人說，如果昨日譚均幹演出能如何寶培勇敢鎭定，則北魏軍已輸賽。

上週足球總賬

△甲聯賽			
南華會	和	星島會	二比二
警察會	勝	光華會	三比一
東方會	勝	香港會	六比二
米杜息	勝	聖若瑟會	三比〇
海軍隊	和	士葛隊	五比五
△乙聯賽			
南華會	和	星島會	〇比〇
工程隊	和	士葛隊	一比一
軍糧隊	勝	警察隊	十一比一
傑志會	勝	九龍會	五比二
米杜息	勝	光華會	五比二
海軍隊	勝	卅營炮兵	五比一
軍需隊	勝	香港會	四比一
△丙聯賽			
七營炮兵	勝	廿營炮兵	二比一
打旗隊	勝	卅六營炮兵	一比〇
國際隊	勝	俄僑會	六比〇
軍糧隊	勝	十二營炮兵	一比〇
飛機隊	勝	廿四營炮兵	三比一
軍醫隊	勝	卅五營炮兵	三比〇
蜆殼隊	和	工程隊	一比一

昨日蜀魏會師嘉山之一幕

劉慶才曾仲雲謝錦洪合禦郭英祺（鑑照原）

北魏出師　主帥病倒

前哨戰已過，雙方主力登場，四座一見紅衣白袖人，已是掌聲雷動，我必出場看去，只見巢幹事許我們當正前鋒之陳德輝不在場，即大不舒服，立向其他職員問何以忽賜我「西瓜皮」，據說前晚本定德輝出串正前鋒，李球王改充左輔，是實不便，只因德輝練球將軍一片熱誠，請纓上陣，直至昨日下午一時左右，才改定當時陣容，情形如此，我便無語，故得在此順帶一提，可知我們消息，並非響壁虛造。

魏軍登場了，同時朗園山道上雖然有零落掌聲，一片嘘嘘聲，也已隨風吹至，我一眼看去，却不見主將「虎痴」黎兆榮，急急追問根由，却知佛爺星期五會患河魚之疾，却似黃河之水滔滔天上來，魏主與軍師俱急如此，或可上陣，不道一針打後，肚瀉雖止，却便作大腹便便，不幸有行不得也哥哥之嘆，由此一場大戰，却不能親出領軍，即欲作壁上觀，亦不可得，有幸哉虎痴，但願早占勿藥，下星期即能領軍出打「爛頭蟀」。

兩軍一字排開，郭英祺暫權帥印，與球王握手相見時，一高一矮，表面似乎絕……

西蜀戰　仲雲第一功

△星島甲
張榮才
李天生　侯榕生
宋靈聖　梁榮照　劉天申
葉北華　郭英祺　徐亞輝　馮景祥　鄧廣森

△南華甲
譚均幹
李國威　曾仲雲
謝錦洪　林德譜　劉慶才
李碩友　劉松生　李惠堂　李德祺　曹桂成

論昨日之戰事，西蜀雖然慘失許多大將，但經一番補充後，已顯然仍略勝北魏一籌，這是有目共賞之事，不是我故爲南華吹牛，不過話雖說回來，如果魏軍前鋒有兆榮，則攻力斷不只此，由此一點，吾人大可先抱樂觀，三華隊聲威既俱强盛如此，則本屆冠亞軍衛似必盡落華軍之手，似無疑義，不過南華昨日未得陳德輝登場，也未算曾以全力應戰，各少一員大將，而形成功力悉敵，則他日雙方大將齊出，必更有可觀。

昨日之戰，論功行賞，我以爲十員俱勞苦功高之中，曾仲雲却應獨受上賞，他的穩健處，在今四員港中最好之後衛中，仍可稱第一，李國威昨日演出已勝從前多多，若從此恢復本來水準，直是西蜀之福，中衛三英，昨已無疵可議，林德譜仍用其拿手第三後衛法，不獨令徐亞輝絕無施展餘地，連辣椒仔亦無前此威風，前鋒線已員員盡力，在四將俱能運用位置戰法之中，乃有能衝善跑的怪脚李四，正如萬綠叢中一點紅，他日陳德輝與鄭文治能復出時，誰再敢云必勝此老牌軍。

北魏功臣　宋侯雙絕

魏兵方面，前鋒線因加入一個徐亞輝，聯絡上尚欠講究，自然不能演出戰米軍時之滑翔機式戰法，中衛線則宋靈聖如鷄羣鶴立，炸彈因久疏練立，已是空有其表，遠不如前，劉天申則只能稱努力，若然技藝，則在昨日論，正如油炸蟹話齋，并非個皮蟀，天王跑步比前略慢，老將爲賽走，反不若曹桂成，獨侯榕生乃如初出之犢，既略拒松生，又能帮助榮照力之不逮，屢阻惠堂，他昨日一陣黑旋風式之猛衝，會把球天衝到跌直，威風不少，張榮才對老友素來有禮客氣，昨日却使不出平時膽勇，還見笑口常開，這種精神與能事權輕重之見識，實值得吾人讚賞，其下半場之被怪脚所愚，非彼之罪，實功在德祺，因彼斷不如怪脚之在洶勿陣中，是乃能施聲東擊西之脚法，以無法挽狂瀾也。

李球王無心輕放曹

在事實上，南華昨日最少應勝三球，而前負三兩球，俱甚冤枉，李怪脚所入之球，全是自己功夫，勝得伶利爽快，球王輕吊空門擋中門楣而不入，可以視爲天未亡魏故有此失，在那軍馬際亂當中，球王能鎮定從事，輕輕向門一挑，已是盡了人事，奈何氣運似只許西蜀僅勝二球，竟差少許不入，然而事實上，如果譚均幹能鎖定，則前鋒射入二球，已足取勝，因昨日之魏國兵馬經蜀中諸將之力拒，實甚少能入腹地而後探門之機會也，乃均幹當時若心神不定，總未能演攝鐵手法，而但欲以一拍一推了事，故有第一球之枉負，至於第二球，則全因心神不定，撲去太先，故然，若看準發射人姿勢而後仆救，則斷不致自將慢滾之球反推進門去之弊也。

曹李兩傳　怪脚收利

接戰後，其先後互有來往，曹桂成李惠堂先後向魏方威脅後，南華先負一角球，魏兵未能因此取巧，十分鐘，天王侵犯球王，在界外被罰，球王主踢，魏方守將擺起肉屏風，使球王無法施展，其後魏兵一度進攻，馮二叔射門未中，十二分鐘，榕生擋球王於地上，十三分鐘，石友斜射中靶，爲榮才救去，十四分鐘，德祺榮照雙被球證警告，十五分鐘，球王猛射，榮才施滾龍法接救，球竟脫手向門滾，榮才身手靈便，躍仆地上，仍能一翻身，將要過界之球抓住，救脫大險，此球若非有榮才身手，球王必首建寄勛，廿五分鐘，德譜圈景祥被罰，廿六分鐘，均幹接球失手，僅負角球，北華主踢，蹴向門入，均幹一拳打出，國威勾銷，此爲均幹昨日最大功勞，廿八分鐘，曹桂成單刀傳中，石友切入迎球用頭一頂，李德祺向門狂衝，乘榮才撲出，一撥一閃身，再一脚，球已進網，南華先開紀錄，座上鞭砲隨響。

均幹怯敵　英祺成功

卅二分鐘，葉北華向門傳中，均幹撲出接救，不料斜閃而直衝，竟被徐郭雙雙衝入，但見亞輝向彼一碰，球遂脫手落在英祺脚前，只見辣椒仔向空門一撥，已爲魏主攀回一對一平手，極近休息時期，又見葉北華傳中，譚均幹撲出接球，又匆忙漏脫，同時亞輝已衝至，仍向其一碰，尚幸此次球不在手，亞輝此碰算犯規，被球證罰退，不然則第一球慘事，不難重演，休息時，一對一勝負未分。

怪脚李四　二度梅開

下半時南開賽，南華立演閃電戰術，只得三傳，李德祺已隨球到球門，榮才獨守危城，只有開城出拒，不圖怪脚一施，球似必向右，走者反而向左，榮才欲擒身，球已進網，鞭炮響響，南華又已再以二對一佔先，此後你來我往，未有建樹，至廿二分，蜀軍圍攻魏門，榮才衝出，皮球彈至十五碼球王所在處，惠堂機警，立挑球高吊空門，似必無「走雞」，詎粑路略差，竟觸橫木反彈而出，卒被勾銷。

均幹慌張　擺烏龍陣

其後魏軍雖勇，戰久，仍無建樹，祈時蜀軍錯在改取守勢，看看完場時已近，擁南派以爲南華穩勝矣，詎尚差四分鐘時，馮景祥得球攻門，斜交英祺，英祺匆忙一踢去勢本不猛，然竟中門，均幹一個翻身，撲地欲推球出界外，詎用力不及時，反將來勢不勁之球，推入自己門內，遂被魏軍攀回二對二平手而後散。

本週足球比賽秩序

聯賽	賽事	球場
十一月二日（星期六）	**下午四時一刻**	
甲聯賽	南華會對東方會	加路連山
甲聯賽	九龍會對米杜息	九龍會場
甲聯賽	香港會對警察會	香港會場
	下午二時三刻	
乙聯賽	軍糧隊對軍需隊	聖若瑟場
乙聯賽	卅營炮兵對南華會	加路連山
乙聯賽	九龍會對米杜息	九龍會場
乙聯賽	香港會對警察會	香港會場
	下午二時三刻	
丙聯賽	蜆殼隊對廿營炮兵	漆咸道場
丙聯賽	七營炮兵對軍糧隊	陸軍球場
	下午四時一刻	
丙聯賽	國際隊對軍醫隊	聖若瑟場
丙聯賽	工程隊對十二營砲兵	陸軍球場
丙聯賽	打旗隊對廿四營砲兵	漆咸道場
十一月三日（星期日）	**下午四時一刻**	
甲聯賽	海軍隊對光華會	海軍球場
甲聯賽	星島會對士葛隊	香港會場
	下午二時三刻	
乙聯賽	士葛隊對星島會	香港會場
乙聯賽	海軍隊對工程隊	海軍球場
	下午四時一刻	
	傑志會對光華會	加路連山
	下午二時三刻	
丙聯賽	飛機隊對卅六營炮兵	加路連山
丙聯賽	卅五營砲兵對俄僑會	掃桿埔場

場邊人語

飛引司

△魏蜀交兵，鬨動了球國衆生，蜀山早早開放，下午二時，蜀道（朗園山道）滿佈普羅看客，場前車水馬龍，萬人空巷，乙組開賽時，四座已告盡滿，還至不得其門而入者，數約千人，總計起來，看客數逾萬人，眞是堂哉皇哉，門劵收入，必超過三千五百元以上，

△門前售劵，不分男女老幼，平等待遇，有孕婦一名，被擠在人叢中，上不到天，下不到地，却苦了肚裏的小嬰兒。并有小女童一名，在場中散失，在辦事室候領，她不知她的爸爸正在興高彩烈替南華捧場。

△炒票子生意興隆，五毫門票，漲到二元，一元票子，漲到三元，仍是售實一空，怪不得上半時不見了老友梁秋祺寶東西，下半時見到他滿臉笑容。

△觀客衆多，略舉數名令人注意的人物：陸叔·啞仔·梁秋祺·李子飛·足球梁字典·黎郁達·黃瑞華·葉九梟·黃永康·何佐賢·吳福康·東吳大將、港九小型球界球人。

△乙組賽有四朱，即朱國倫·朱永强·朱兆恒·朱錦成，甲組賽有四李，即李惠堂·李德祺·李國威·李天生。

△北魏財厚勢雄，招降蜀方大將多多，志在滅蜀吞吳，單問漢鼎。

昨天軍師傳檄諸將，興長勝之師，進犯蜀境，豈料蜀方諸葛多妙計，將士用命，張翼德（李德祺）長坂橋頭殺氣生，在百萬軍中取上將之首級有如探囊取物（言下半時開賽彼破關之神速也），先勝兩回（球），嚇得魏軍皆喪胆，奈馬謖（譚均幹）拒諫，兩失街亭，卒雙方各勝兩回，勝負不分，直至日落西山，各自鳴金收兵，言歸於好。看官十有九高呼不値，其中約有一成却睹，說句慚愧，眞夠運氣。

△前晚魏有說客深夜潛至蜀境，昨早蜀國軍師得曉，深恐將士不用命，誘爵來刼營，豈不是有損蜀國威風，昨天下午蜀國軍師祭旗點將，親授攻守方策，老黃忠（曹桂成）據鞍仍示可用，套勇請纓，軍師等嘉其志，令掛右先鋒印，果然寶刀未老，與錦馬超（李碩友）分頭刼寨，戰來有聲有色。

△關雲長大可以演一幕水淹七軍，可惜關德機警，力戰逃脫，看官們大呼和得不値，魏軍著著被迫，事先口出大言，戰而不勝，險爲蜀敗，大爲失威，魏勝則默然無響，蜀勝則爆竹聲盤耳，山頂看官，所作皆同。

△以前我有比喻，比李惠堂是關雲長，李德祺是張飛，比（昨日有事到場遲）地，有人竟把我的比喻作談笑，不得不跑到龍門後去坐，說，我今日却要把梁榮照比蔡陽，說比得甚合理，有個肥佬梁榮照跳高頂球，喇逢李惠堂趕到，一時閒者皆發嚎，及至變作倒地葫蘆，肥佬又大發議論，瓦相一嗌，一炸彈一算夠運，一時閒者又拍掌大笑，說蔡陽遇關公，跌一交。

△西蜀出場，掌聲拍拍起自四座，北魏露臉，噓噓之聲起自高山，有人說，這却令人憶起三十開中書監球房逢某隊射球的「殊殊」怪聲，如出一轍。

△蜀險勝魏，虎威重振，下週吳蜀會戰，大有看頭，將來赤壁吳魏鏖兵，魏未必能穩勝東吳，須防火燒連環船。

△南華昨以內鋒游擊法，四鋒聯攻法而戰星島，松生任游擊，左右移動輪送，去週我飛引司亦會力主南華用此戰略，果然收効甚大。

△關雲長（球王）拍著赤兎馬，妙取空城，拖起青龍偃月刀，衆以爲蜀軍大事可以定矣（當時南華勝二比一，再勝則可成三比一），孰料天未絕北魏，雲長誤攻獨木關，北魏不負，若有神助也。

△擁魏派衆望魏軍獲勝，奈許虎癡（黎佛爺）不出，如蒼生何，但宋靈勝表演有聲有色，榮照在門前保駕亦有功，不然恐怕昨日北魏要失臉。

△梁任公說「火發於室，弱女可運千鈞之筒，虎逐於後，跛夫可躍萬丈之澗」，但譚均幹昨天臨危而未能竭其全力，伸虎猿之臂，撲球出外，殊爲可惜。

△當下半時開球，李德祺突然建奇功，場外球迷歡喜忘形，大家朵脚雀躍叫好，竟跳斷張長板欖，有某迷說「張翼德喝斷『長板欖』」。

△曾仲雲是西蜀的姜維，足智多謀，爲後防守將中表演最佳之一員，有一將把關，萬夫莫敵之勇。

△李球王挑射空門，一時大意，射中門柱，放過了星島，有如三國時代之關雲長把守華容道，放走了曹操，正是放開金鎖走蛟龍。

△許虎痴（黎佛爺）不出，原來是患河魚之疾，頻投以藥，其疾未痊，但魏蜀大戰當前，沒有他，就會少了一幕「許虎痴裸衣門馬超」演出，昨魏主與軍師皆憂慮，希望虎痴能扶病上戰場，君臣密議，急請御醫灌藥針藥，意以爲藥到病瘳，虎痴在昨天便可上陣，孰料藥到痾止，但肚裏毛病生，突然腫漲，不良於行，不特不能踢球，連看球亦不能，某迷說「蜀將墜鉛，魏將灌針」，各行其道，不過魏方御用報先說自己無傷無損，未免要自打嘴巴。

△朗園山道球迷多，當蜀軍先勝一陣，大家報以掌聲，熱烈捧場，當魏軍勝回一陣，總是鴉雀無聲，無人鼓掌，某迷怪問故，某迷說，北魏恃勢恃財雄（二）恃珍多，頻頻轉換戰袍，我以爲這理由未算充份。

△開戰時，雙方先禮後兵，李球王代表蜀國狼虎兵，辣椒仔暫權魏帥印，兩人並立，一高一矮，原來球王是英祺的父親郭昌之好友，那便是英祺的世叔，英祺便是球王的世侄，但陣上交鋒，叔侄亦無親。

足球疑難問答（四）

球場舊侶

第二期疑問及答案

「問一」當擲球證擲球時，在球到地後，球員能否乘機一脚踢球入對方門內而取利？抑或必須至少有兩個球員觸球，而後球入門內，方能入算？

「答案」根據球例，球證擲球時，在球觸地後，已復入比賽時期，在比賽時期一脚直接射球入網，自然作得勝算，除不能直接射門之任意球，與踢球門球而外，無有須於踢兩脚而後能射門之球。

「問二」球證適判定罰十二碼罰球，而完場時間適到，球證應吹號表示完場，抑應判踢罰球後，而後作爲完場？

「答案」應照球律第七條，判令踢畢十二碼罰球後然後吹完場之號。

「問三」球證適判定罰角球，而完場時期適到，球證應吹號表示完場，抑應判踢角球後，而後作爲完場？

「答案」除十二碼罰球以外，無論是判定罰角球抑任意球，如完場時間已到，應即鳴號完場，不應因罰球而延長賽期。

「問四」一個被判停賽的球員，在停賽時期內，能否出當球證或巡邊員？

「答案」不能。

「問五」一個受傷的球員，正在己方的球門界外理傷，忽見己方有險，突然衝出將球踢去，球證應如是判事？

「答案」應立鳴號暫停賽事，向該擅自入場之球員警告，甚或看厥情形，以爲藐視太甚，判令離場，不許再賽，並將其事報告主管機關，亦無不可。然後在其犯規處判罰任意球，如犯處係在禁衛界內，則判罰十二碼球。

——第三期疑問——

「問一」球證如根據第二期問答之第二條辦法，判定延長比賽時間罰踢十二碼球，當主踢方已將球踢出，球觸被罰方之守門員，反彈而出，主踢者復向前再加一脚，射球入網，則該球是否應作主踢方已勝算？

「問二」甲方被攻，其守門員已離門走出，思抵禦乙方盤球衝來之前鋒，同時，甲方之一後衛，已包抄至其守門員之後，在門前準備救險，但乙方前方突向門猛射，球正向甲方後衛之心胸撞來，甲方後衛一急，竟用手將球抱持，但來球勢猛，竟將其人撞入門裏去，球亦同時滾在網裏，球證是否應判罰十二碼球？

「問三」如果球證因有人在場中受傷而鳴號停賽，事後自然是應擲動球證球再復開賽，其時，球證應在其鳴號時球之所在處擲球，抑在受傷者所臥處擲球？

「問四」球證是否一發見場中有人受傷，例必鳴號停賽？

「問五」隊長對球證判罰有未明所以處，有無請解釋何以判罰之權？加果球證拒絕答覆，隊長是否有要求必明白釋解之權？

南華體育

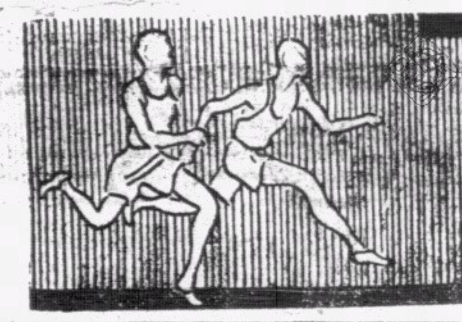

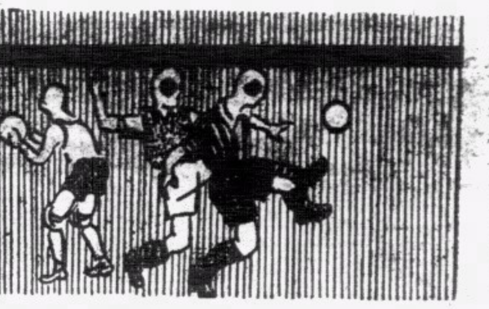

天氣預測

本港今日吹東北風 天氣清爽 天色陰沈或有微雨後轉晴

日出日落

出 上午六時二十五分

落 下午五時五十二分

界限街頭警伯初勝

光華又輸一陣

衛力不張中葡聯軍負三對一

警伯乙隊逢大敵一敗十一球

小秀

在界限街之一場足球聯賽，爲光華會對警察會，警察會因兩華將黃文貴傷足，陳光裕入球獄，但思派路與磨士均出場，實力未減，然而光華之表演，惜若江河日下，上週於掃桿埔場遭蘇軍痛擊，兵敗將傷，昨日以全力上陣，演出仍一無是處，再遭警伯毒手，以三比一之成績飲恨終場，光華之一再遭敗，已屈居末席，苟今後仍未能振作者，光華難免殿軍之誚也。

昨日，光華因門神李國祺負傷，改用「京江」黃華繼上陣，劉福銓因腦病，以李恩樑補其缺，其餘諸將，仍爲上週之人馬，照替補之人員而論，光華之實力實未有減弱也。

警察會昨因兩華將負傷，鋒綫用劉北洪當正前鋒，磨士及老將思派路復出爲左右翼，兩輔侯律花利亞與中衛綫之哥夫，挪夫，卜比，均一仍舊貫，後衛則由柏架與「孖四」布力般合拍，門將一職，因長人泰羅只作壁上觀，改用新將托特上場，攻守力均相當强勁，況在界限街場中，爲警察之根據地，萎靡不振之光華遇之，當未能攫警伯之雄風。

光華會在表演上，仍蹈上次戰士葛隊之覆轍，全軍且似較戰士葛時爲尤劣，守將不佳，帕利剌殊非正中衛之材，在防守上不見佳妙，吳德榮亦極失常，在上半時中，吳常將位置移在中路，一前進便與帕利剌碰頭，稍退後便又與雷米迪相遇，此點，在德榮之意思，大概因帕利剌未能拒警察之衝刺，所以常移師中路以補不足，但是因此一來，右方守力便感覺不足，花利亞因此得到較多之活動機會，鍾劍輝之踢法，仍如前戰，勇氣充足，在抗戰時之不怕死精神，是值得稱賞，但有勇無謀，仍非一個中衛全才，大凡一個球隊中，中衛綫是全隊之骨幹，防守之力量固然集中在此，進攻之主動力量，也是中衛綫所應當負起光華之中衛綫，實未能造到此一步功夫，在防守上所顯出之力量，已嫌不足，供應前方，更談不到，光華如欲整頓軍容，必須由中衛綫造起。

後衛之演出仍不佳，輝林稍覺失態，未能與中衛呼應包抄，而且缺少大刀闊斧之鏡頭，在五個守衛將士中，可以稱得佳妙者只得雷米迪一人，雷米迪因爲經驗充足，善位置防守，近身掠球之技，亦有相當把握，昨日苟非雷米迪作擎天一柱，則光華之負球，實在不祇區區三只。

「京江」黃華繼替李國祺把關，因久失練習，人皆代光華危，以爲「京江」昨日市價必然大跌，然而事實上之演出，平均而論，華繼在大部份時間內，演出是達到平日水準，京江因有雄偉之身軀，警伯猝吊衝陣之踢法，皮球自半空而下，是頗合「京江」脾胃，巨猿之臂，也會數挨狂瀾於將倒，但是「京江」一牌價，在下半時曾有一次慘跌之紀錄，開賽未幾，磨士急射，華繼竟將皮球擋入網內，這一失著失得太易，影響軍心不少，嚴格說一句，華繼昨日之表演，可算功罪參半。

前鋒五虎，仍是散漫異常，李恩樑失態，小告山奴與之未能合拍，恩樑在內輔所供應右翼之皮球，常用直綫傳球，小告山奴常未能會意而乘機取利，右方兩將於是便成各自爲戰，小告與恩樑均須自找出路，熾芬因警伯之中衛綫堅强，未能發揮衝陣技術，常在半途卽遭警察之截擊，能夠侵入腹地之機會甚少。

卓石金是前綫最活躍之一員，去年光華之前鋒與中衛間之聯絡人物是鄭文治，今年文治已投奔南華，輸血管之責任，是由卓石金負担，石金在最近兩戰中均異常努力，但是勝球不是由一個人能造成，卓石金昨日在奮戰下，用頭球爲光華打破光蛋，可算是勞苦功高，黃景聰是前鋒較佳之一員，每一得球都能予對方以相當之威脅。

警察在昨日之表演，中衛綫之演出最佳，哥夫挪夫卜比在中場對光華前鋒加以截擊，布力般路數純熟，對光華進攻主力黃景聰施以有效之制肘，柏架之截擊包抄亦極得法，因後防守力强固，前鋒得到安心進取之機會，施用猝踢衝陣，三路三鋒虎虎可畏，獨馬侯律左衝右突，明槍暗箭，爲前綫之危險人物。

光華一負再負，主事者以爲本屆邀得葡將爲助，實力可增，不料適得其反，誠出意料之外也。

乙組戰事，警察乙對勁旅軍糧隊，在初開賽時，警察威風凜凜，由正中鋒窩路勇衝入一球，先開紀錄，但未幾，各將便如皮球洩氣，一蹶不振，任由軍糧予取予携，上半特以四比一完結，下半時軍糧更多勝七只，以十一比一之成績，擊警察作片片碎，計中鋒射入四球，左輔左翼各射兩球，右輔右翼與正中衛各射一球。

乙組賽事完畢後，甲組戰隨之開始，光華得開球權，策動進攻，未至半途，哥夫邀擊，一腳傳出，雙方便在中場成拉鋸式之戰爭，未幾，警察得機，北洪狂闖入陣，京江伸巨猿之臂，接得皮球，北洪意外受傷，幸無大礙，花利亞來樑關，華繼扣留寶貝，思派路傳中，仍未得手，此時警察强取攻勢，侯律發彈，又擦門楣。

思派路在邊陲唱進行曲，誘開輝林，便大腳傳中，華繼倉忙撲出，皮球從門前飛過，幸磨士不會意，雷米迪截得，送出前方，小告山奴得到接濟，沿邊而走，閃過柏架，布力般已移師中路，在小告腳下掠得皮球，化際爲夷，侯律恍如瘋馬，乘哥夫吊球之便，認門猛衝，華繼出迎，侯律欲起雙飛，怎料「京江」眼快手急，攔腰一撞，瘋馬當場踣地，球證目光銳利，反罰警察任意球。

景聰久伏思動，邊陲發難，李恩樑隨球入陣，迫得角球，無功而返，小告找尋出路，皮球送向敵門墜下，景聰衝至，但「孖四」馬快早到一步，大腳勾銷，花利亞突闖而出，侯律盲射，彈過門楣，警察之氣燄仍盛，侯律衝入，諸將忙起招架，花利亞早已偷進營中，北洪靜伏城下，快腳起處，皮球早已入網，警察初建奇功，聲勢一壯。

光華拚命反攻，景聰人小藝高，從「孖四」腳下掠得皮球，向門前斜撇，熾芬鐵騎忽從中路突至，迎球一頂，可惜差之毫厘，謬以千里，恩樑高送，熾芬見球便衝，布力般截得，景聰快射彈中肉城，石金再來一腳乘風而去，光華三番幾次撲攻，警察守將在禁地築起肉城阻擋，恩樑景聰之鐵彈相繼被內城擋回，不提防警伯乘虛反襲，北洪如溜韁之馬，球到人隨，「京江」奮不顧身，一個餓虎擒羊姿勢，從門角裏將皮球拒進懷內，上半時警察以一比〇佔先。

下半時開始，警察左翼磨士與右翼思派路，互易位置，開球卽取攻勢，磨士急入陣，斜射一記，球急而勁，華繼一擋，皮球有滾勢，竟滾進網裏，光華再負一球，京江跌價。

光華企圖報復，起大軍向敵門闖攻，除小告山奴射門，拍架頭球救觸，小告捲土重來，追得角球，開來恰可，恩樑在人叢中發彈，去勢美妙，但門將迎球一撲，挽狂瀾於既倒，光華苦攻，警伯負隅力抗，布力般屢阻光華前鋒之進展，光華傾巢而出，吳德榮走到右翼位置傳中，石金在敵衛監視下，出人頭地，躍起一頂，報復一只，成二比一，比數接近，光華再作背城借一之計，德榮與帕尼剌易位，揮軍進迫，但是聯絡疏散，屢進屢退，良久仍未能打開僵局，警伯又唱迫宮，京江大顯身手，離門十五碼之罰球，華繼救去，角球又被京江沒收，苦戰至將近完場，紀錄仍無變化，光華之氣勢漸竭，守將乏力，雷米迪已漸呈不支，北洪衝陣，京江出迎，雙雙踏地，侯律接應，打球入空門，造成三比一之數，終場，兩陣加下。

△警察會

托特

柏架 布力般

挪夫 哥夫 卜比

磨士（上）思派路（下） 花利亞 劉北洪 侯律 思派路（上）磨士（下）

△光華會

黃華繼

鍾輝林 雷米迪

鍾劍輝 帕尼剌 吳德榮

黃景聰 卓石金 李熾芬 李恩樑 小告山奴

鐘聲慈善社 週年水運會結果

男子二百咪自由式吳年列前茅

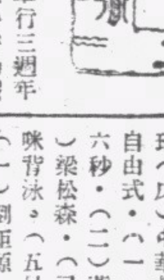

鐘聲慈善社舉行三週年水運，昨日下午二時半仍假西環泳場繼續舉行，各項成績頗佳，賽畢隨卽舉行頒獎禮，茲將成績列下。（甲）男子一百咪自由式，（一）吳年，一分十八秒，（二）黃金泉，（三）黃金富（乙）女子一百咪自由式，（一）余佩玉，一分三十五秒，（二）陸恩豪，（三）朱惠貞，（丙）童子一百咪胸泳，（五尺一寸以下），（一）劉鉅源，一分卅六秒，（二）張仲堯，（三）黃永强，（丁）男子二百咪胸泳，（一）鄭集熙，三分廿六秒，（二）伍甲申，（三）黃炳琦（戊）中華救傷隊五十咪自由式，（一）陳漢泉，卅六秒，（二）黃康象，（三）梁松森，（己）童子五十咪背泳，（五尺一寸以下），（一）劉鉅源，四十五秒，（二）黃金泉，（三）張仲堯，（庚）女子一百咪背泳，（一）余佩玉，一分四十五秒，（二）葉翠文，（三）劉煥桃，（申）男子二百咪自由式，（一）吳年，二分卅一秒，（二）衛如昌，（三）黃金富，（壬）鐘聲社義務委員五十咪自由式，（一）盧國棉，（二）倫倩滑，（三）黃植生，（癸）男子五十咪自由式遣才賽，（一）黃金泉，（二）張仲堯，（三）陳達仁。

掃桿埔洋兵內鬨

工程昨竟遭士葛逼和

工程全隊失常慘失一分

丙組七營炮兵僅勝廿營

飛而生

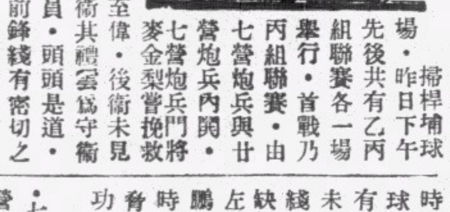

掃桿埔球場，昨日下午先後共有乙丙組聯賽各一場舉行，首戰乃丙組聯賽，由七營炮兵與廿營炮兵內鬨，七營炮兵門將麥金梨嘗挽救大險，居功至偉，後衛未見穩健，正中衛其禮雲爲守衛綫最佳之一員，頭頭是道，助攻助守，前鋒綫有密切之聯絡，奇勸，善衝刺，饒氣力，終能連陷兩關，此皆由於衝刺之益也，兩輔均隨後負責供應，兩翼亦見活動，廿營炮兵門將施保祿，在上半時演出似露怯場病，下半時表演漸見穩健，且曾救危球不少，功過相抵，兩後衛有脚頭，有勇氣，惜與中衛未能收守望相助之功，前鋒綫以北士爲最佳，奧雲似欠缺領軍材，右翼頗見活潑，左輔間亦有佳作，左翼盧玉鵬，上半時失機頻頻，下半時已能予七營炮兵以相當威脅，又善切入，故終能建一功，打破光蛋紀錄。

開賽後，兩隊爭持甚烈，七營炮兵雖屢攻不下，惟廿營炮兵守衛綫常露破綻，記者已預知勝券終爲七營炮兵所有，其所以未開紀錄者，蓋廿營炮兵氣力尚足故然，如是混戰多時，雙方門前均時露驚險，直戰至三十分鐘，奇勸乘後方輸粮之便，一馬當先，認門發彈，先拔頭籌，廿營炮兵不甘損失，努力反攻，惟七營炮兵守衛堅强，不任小醜跳樑，至休息時，七營炮兵僅以一對零佔先。

易陣再戰，廿營炮兵各將已漸呈氣力不繼，故僅賽五分鐘，乃見七營炮兵五鋒互傳而上，波共利底線傳中，奇勸兵臨城下，再奪一城，此後廿營炮兵五鋒已漸見佳妙，盧玉鵬亦有水準之演出，每得球輒能予對方以極大之威脅，廿三分鐘，狄健臣傳中，盧玉鵬及時衝至，打破光蛋，廿營炮兵如服與奮劑，努力加鞭，冀圖平反敗局，惟七營炮兵門將麥金梨閉門不納，無法攀回平手，至完場號鳴，七營炮兵以二對一小勝廿營炮兵，雙方陣容列下。

△七營炮兵

麥金梨

羅頓 巴士比

端納 其禮雲 泰羅

麥依雲 威利上 奇勸 馬干傘 波其利

△廿營炮兵

施保祿

余福 獲加沙

依梨士 地亞玲 蒲北

盧玉鵬 哥羅士 奧雲 北士 狄健臣

乙組之戰繼起，由自本屆聯賽開始後，未嘗一負，對乙組錦標大有捨此莫屬之工程隊迎戰士葛隊，查士葛實力雖亦甚强橫，惟本非工程隊之敵，孰料比賽結果，工程竟以一對一，慘遭士葛逼和，無端失去寶貴一分，若此後仍一帆風順，則對錦標之染指，想亦無大影響，細考昨日工程之所以賽成和局者，蓋因全隊演出俱失常態，門將莫士咸，乃爲埠際代表，惟昨日對救球未見穩健，常有反彈而出之危險，後衛鄧松柏及巴廝，又每嫌過出，中衛三傑與前鋒線無甚聯絡，加以平日以衝刺見長之中鋒霍士，昨日常在中場逗留，工程既少去霍士之衝刺力，前鋒線已受影響，何況兩翼李惠林及張新漢失卻昔日之活躍力，而李惠林連射門脚頭均同時失去，射門每差之毫釐而不中，又因陳錦培及柏林徽，動作遲慢，球證又常無端判李惠林越位，基於種種原因，工程不敗，已算爲幸運也。

至於士葛隊方面，守門員杞用賓其亞，此子演出較奇勸爲穩健，與昨日之莫士咸相較，實不相上下，故全場僅失守一次而已，兩後衛有大刀闊斧之鏡頭，中衛嗚臣，對霍士亦步亦趨，作嚴密之監視，其餘兩翼衛善作包抄，故昨日苟士葛後衛有時遠出，亦無後防空虛之虞，前鋒五虎將均饒有氣力，常作急衝，屢破工程隊之防綫，柯特有領軍材，兩輔及兩翼進退一致，昨日之能逼和工程，實五鋒有超水準之演出所致也。

工程一鼓作氣，三盤兩傳，已至士葛禁地，三分鐘，李惠林傳中，霍士迎球叩關，門將不納，五分鐘，張新漢乘主踢角球之便，認門傳中，士葛守將急起應戰，冷不防身材渺少之陳錦培伏兵斜出，打開紀錄，十分鐘，梳氏遠傳，李惠林截得盤上，湯姆遜急起抵禦，李惠林忽然命射，差之毫厘，越楣飛去，十五分鐘，獲架遠傳一記，鄧松柏漏踢，柯特以機不可失，立卽衝前，幸得莫士咸救脫，一脚傳出，張新漢傳中，霍士一馬當先，門將脫手，李惠林衝到，惟霍士越位，反被罰退，廿五分鐘，士葛努力加油，常在工程門前擾亂，莫士咸會擋救柯特勁射而脫手，終能化險爲夷，如是互有攻守，至半場休息號鳴，雙方暫息戰事。

士葛隊見已失利，乃乘休息時召開軍事會議，當時士葛作傍觀之高級長官，亦親自向各將面授機密，易陣後，士葛之戰略果與上半時不同，採用速戰速決之計策，僅賽一分鐘，摩亞一記妙傳，隱巒截得盤上，底綫傳中，莫士咸正欲棄城出走，不虞柯特先至一步，迎射入網，莫士咸雖飛身撲救，亦不生效力，於是士葛乃逼成和局，五分鐘，李惠林大舉反攻，傳中爲門將沒收，此後工程雖努力反攻，惟士葛各將誓死力守，廿八分鐘，張新漢遠傳，李惠林單刀赴會，竟射出界外，卅二分鐘，李惠林又得單刀機會，再失去必勝良機，工程正圖大舉，奈時不再予，無何完場之號已鳴，工程遂意外爲士葛逼和，雙方陣容列下。

△工程隊

莫士咸

鄧松柏 巴廝

泰羅 梳氏 巴利奧

張新漢 柏林徽 霍士 陳錦培 李惠林

△士葛隊

賓其亞

湯姆遜 阜拉

摩亞 嗚臣 獲架

乞地 美寶路 柯特 加剌咸 嗚璧

初級乒乓 今有兩戰

球探

乒乓聯合會主辦之初級盃乒乓賽，今夕僅得香港區有兩場舉行於惠陽球室，七時由馬祿臣對合羣南，八時繼由合羣南對南華，茲將廿三日至廿六日之各隊成績分別列下。

△香港區

振寰	勝	康元	五對〇
南商	勝	勵志	三對二
南商	勝	合羣白	五對〇
振寰	勝	合羣藍	五對〇
馬祿臣	勝	鐵血	三對二
勵志	勝	合羣白	五對〇
南商	勝	北角	四對一
南華	勝	振寰	四對一

△九龍區

九能	勝	聖安	三對二
聖安	勝	俠影	三對二
合羣黃	勝	積臣	四對一
佳聯	勝	積女	四對一
美星	勝	南女	四對一
積臣	勝	九龍	四對一
合羣紅	勝	俠影	四對一
華仁	勝	南女	四對一
美星	勝	合羣黃	四對一

乒乓友賽

渣打乒乓隊，昨星期六晚七時半，承對海粵南書院乒乓隊之約，作友誼賽於渣打球室，該隊人材鼎盛，擁有李志超，呂天池等，渣打隊爲訓練未久之師，卒以一比四見負，茲將兩隊績分列下。

粵南隊		渣打隊	
李志超	二	文思	〇
趙秀鳳	〇	張展萍	二
盧山	二	符家榮	〇
呂天池	二	容鏡仁	一
盧洪銳	二	容天佑	一
總分	四		一

體協會公開乒乓

球場少侶

亞軍決賽秩序編定

中華體育協進會主辦之全港公開團體乒乓賽，照表本已全部結束，惟因華聲，美星美，及美星星三隊積分相等，須作亞軍決賽，方能定亞軍席，昨晚八時，體協會乒乓部假灣仔漢英體育會，召開三隊代表抽籤定亞軍決賽秩序，到場者有華聲代表劉國柱，美星美及美星星代表麥一民，及體協會主事者，總編定秩序如下。

卅一日下午七時	華聲對美星星	同義球室
十一月一日下午七時	美星美對美星星	美星球室
二日下午七時	華聲對美星美	孔聖球室

四屆德權鼎聯賽

陸智夫昨擒菓菜

裕源迫和西園樂華勝漢英

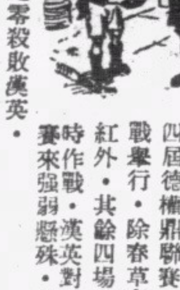

中華全國小型足球協會香港分會舉辦之全港公開第四屆德權鼎聯賽，昨共有五戰舉行，除春草棄權與洋務紅外，其餘四場比賽，均依時作戰，漢英對樂華之戰，賽來强弱懸殊，葉志成，鄭容分建一功，二比零殺敗漢英。

西園與裕源繼而爭霸，西園隊賽來仍一貫舊風，江山易改，品性難移，裕源利用其弱點，避重就輕，結果西園一無所獲，零比零締結城下之盟焉。

△西園隊

任炳源 李啓源 麥偉麟 郭載來 袁耀林 邱華春 陳樹較

△裕源隊

孫寶安 顧華帶 何志培 陳逸生 李瑞華 張誠忠 李子浩

陸智夫與菓菜互爭德組決賽權，菓菜賽來每不如前，將士有如疲乏不堪，陸智夫皆精神糾糾，苦纏之下，俱功勞部上，題名如下，陸智夫徐英源梅開二度，菓菜何應芬射九碼球一隻，梁浩然攀回平手，梁清華殿後，爲陸智夫取得三比二之勝利。

△陸智夫

余耀德 伍時 莫錦松 柏 徐英榮 梁浩然 李志興 鄧炳祥

△菓菜隊

麥平 鄧耀華 梁炳新 王振福 何應芬 梁清華 何滿堂

世界與少强作壓軸之戲，賽來戰情平淡無刺激鏡頭演出，結果方志雄先拔頭籌，何洪光報李投桃，一比一握手言和。

漆咸道場 打旗告捷

球探

昨日對海漆咸道球場僅得一場丙組聯賽舉行，下午三時開始，由打旗隊出戰卅六營炮兵，雙方演出勢均力敵，互有攻守，兩隊門前屢有驚險，惟終不得其門而入，上半時雙方均無建樹，易陣後，打旗稍見得勢，乘卅六營炮兵守將偶一疏忽，由左輔荷士邊衝入打開紀錄，卅六營炮兵下令反攻，仍未能平反敗局，終以零對一爲打旗隊氣走。

小型球友賽

香港區

△金城鞋廠小型足球隊，昨晨八時半，承慶昌隊之約，作友誼賽于加山南華會場，雙方實力雄厚，表演非常賣力，上半時尚在零對零之勢，檬檬喚後，先由金城隊梁錦棠開紀錄，金城守將勇救九碼球，卒以一比零勝慶昌，茲將陣容列下。

△金城隊

林寶珩 陸天予 黃國儒 宋家宇 黃仲平 譚錦坤 陳澤佳 梁錦棠 洗昆

△渣打銀行小型球隊，昨日上午八時半，與法國西小型球隊作初度友誼賽於加路連山海軍球場，雙方表演精彩，渣打隊以聯絡較佳，卒以四對一勝，茲將是日出場陣容列下。

△渣打隊

黃炳芬（上） 張漢華（下） 岳積榮 容人量（下） 文恩 謝錦泉 容小 金石亮

九龍區

△雄風體育社，昨應中島酒店各部聯隊之約，作友誼賽于半島球場，雄風隊有數名健將缺場，實力大受影響，終以零對三見負，陣容列下。

△雄風隊

駱錦泉 梁用貴 霍福華 梁澤光 陸友生 鄭星雲

△天南體育會小型球隊，定今日下午四時半，與培藝小型球隊作友誼賽於天南球場，天南以大敵當前，決以最完整之陣勢出戰，陣容列下。

△天南會

梅 文壽祺 劉永祥 兆 基 黃瑞祺 馮坤勝 李德祺 黃文貴

代郵

博愛小童足球隊鑒，啓者，敝隊現擬於本月廿九日（星期二）下午四時三刻，作友誼賽於九龍城球場，能允與否，請於南華日報答覆。國民英文書院，顧汝强敬約。

足球聯賽會成績一覽

甲聯賽各隊積分表

隊別	次數	勝	和	負	得球	失球	總分
星島隊	五	四	一	〇	十四	四	九
東方會	六	四	一	一	二十	九	九
南華會	六	四	一	一	十九	八	九
海軍隊	六	二	二	二	二十	十三	六
士葛隊	五	二	一	二	十二	十四	五
米杜息	五	二	一	二	十二	十三	五
九龍會	四	一	二	一	五	七	四
警察會	五	一	一	三	十	十二	三
聖若瑟	五	一	一	三	五	九	三
香港會	四	一	〇	三	六	二十	二
光華會	五	〇	一	四	六	十七	一

乙聯賽各隊積分表

隊別	次數	勝	和	負	得球	失球	總分
工程隊	六	五	一	〇	卅二	五	十一
軍粮隊	六	五	一	〇	四十二	六	十一
海軍隊	五	四	〇	一	十九	七	八
米杜息	六	三	二	一	十九	十一	八

丙聯賽各隊積分表

隊別	次數	勝	和	負	得球	失球	總分
軍需隊	六	三	二	一	十四	十二	八
南華會	六	三	二	一	十七	十六	八
士葛隊	六	三	一	二	二十	十三	七
傑志會	六	三	〇	三	十三	廿四	六
星島隊	五	二	二	一	十四	十	六
卅營炮兵	六	二	一	三	十四	廿二	五
光華會	五	一	〇	四	十三	十八	二
警察會	六	〇	〇	六	三	廿九	〇
香港會	五	〇	〇	五	五	卅三	〇
九龍會	六	〇	〇	六	六	卅二	〇
飛機隊	六	六	〇	〇	二十	五	十二
國際隊	五	四	一	〇	廿二	六	九
打旗隊	六	四	一	一	十	七	九
七營炮兵	六	三	一	二	十五	九	七
廿四營炮兵	六	三	一	二	十八	七	七
卅六營炮兵	六	三	一	二	廿四	八	七
軍醫隊	六	三	〇	三	九	十四	六
十二營炮兵	五	二	一	二	九	五	五
工程隊	六	二	一	三	十八	十五	五
廿營炮兵	五	一	一	三	九	十四	三
卅五營炮兵	四	一	一	二	七	十一	三
軍粮隊	六	一	一	四	三	十八	三
蜆殼隊	六	〇	二	四	五	廿二	二
俄僑會	五	〇	〇	五	一	卅一	〇

經濟版

過去一週間 國幣申滙市情之回顧

國幣市面積存過多前途殊非樂觀 申滙套頭圖利影響所及稍見緊縮

（本報專訪）本週滬上外滙市況，在週初以至週中之過程，尚稱平定，但表露一種鬆動狀態，迨及週四，則以一般投機家，及港方套頭柯打不斷掛出，市價乃陸續鬆淡，至週末，又傳統制局發動，市乃續鬆，然據一般人觀察，如所傳說不虛，市當再淡，而港市申滙應復緊縮，國幣價當升高，第本週鈔市過程，似與市情之銳勢不對，雖其趨向可稱穩挺，而其價格上升，實嫌太少，如此情況，實關於此間積存現貨過多，內地交通梗塞，銷流因滯，且形成有入無出之勢，日流入於各銀號手中約百數十萬，而彼輩逐日必需向市場交出，故息價每千低至三四毫，此乃於多頭應繳納之倉息，是故好友輩以有斯損失，不敢過事强撑，同時申滙套頭，及以息價而圖利者，伺機放出，此爲影響昂騰銳勢，而多頭者實無如之何也，是週國幣最高價爲二五一五，最低價爲二四八，每萬國幣，計有港紙三十五元起跌，成交總額，約有二萬一千餘萬元，申電最鬆價爲三九三二五，最緊價三八六，每萬元申電，計有國幣七十二元五毫上落，銀行約共沽出千萬元强，買入約百萬元云。

上週間國幣價目升降統計

日期	最高價	最低價	收市價
十月廿一	二五·○七五	二四·八六二五	二四·八七五
廿二	二四·九五	二四·八○	二四·八七五
廿三	二四·九五	二四·八六二五	二四·九三七五
廿四	二五·○三七五	二四·九二五	二四·九六二五
廿五	二五·一二五	二四·九七五	二五·○一二五
廿六	二五·一五	二五·○二五	二五·○五

一週間股票成盤價格統計

票名	最高價	最低價
滙豐銀行	一，二三○·○○	同上
電車公司	一六·○○	一五·八五
九龍電燈（新）	六·五○	六·四○
電話公司（舊）	二三·七五	同上
置地公司	三○·七五	同上
均益貨倉	四·五五	同上
於仁燕梳	七八○·○○	同上
香港酒店	三·三○	同上
香港電燈（新）	三七·○○	同上
黃埔船澳（舊）	一六·二五	同上

一週間美滙買賣價格統計

日期	牌價	入價	沽價
十月廿一	二二·六二五	二三·三七五○	二三·○六二五
廿二	二二·六二五	二三·三七五○	二三·○六二五
廿三	二二·六二五	二三·三一二五	二三·○六二五
廿四	二二·七五○	二三·四三七五	二三·○六二五
廿五	二二·七五○	二三·五○○○	先二三·一二五○ 後二三·○六二五 尾二三·一二五○
廿六	二二·七五○	二三·五○○○	先後二三·一二五○ 尾二三·一八七五

一週間申滙價目升降統計

日期	最鬆價	最緊價	收市價
十月廿一日	三九·三二五	三九·一○	三九·三二五
廿二日	三九·三五	三九·一○	三九·一五
廿三日	三九·二五	三九·一五	三九·二五
廿四日	三九·二○	三九·一○	三九·一○
廿五日	三九·一二五	三八·九五	三八·九五
廿六日	三八·九五	三八·六○	三八·七○

一週間四四金價升降統計

日期	最高價	最低價	收市價
十月廿一	四三·七○	四三·六七	四三·六八
廿二	四三·七○	四三·六五	四三·六八
廿三	四三·六六	四三·六四	四三·六五
廿四	四三·六○	三三·五三	四三·六三
廿五	四三·六○	四三·五三	四三·五九
廿六	四三·四八	四三·四○	四三·四五

一週間申滙沽出值量統計

日期	牌價	沽出數量	最高沽價	最低沽價
十月廿一日	三八·五	三百十餘萬	三九·三二五	三九·二
廿二日	三八·五	九十餘萬	三九·四○○	三九·二
廿三日	三八·五	三萬餘元	三九·二○○	三九·二
廿四日	三八·五	六百廿餘萬	三九·二○○	三九·一
廿五日	三八·五	二百五十餘萬	三九·一二五	三九·○
廿六日	三八·五	一百九十餘萬	三八·九五○	三八·七

五年來九個月內 本港入口貨物價值統計

（單位千元）

類別	一九三六	一九三七	一九三八	一九三九	一九四○
牲口	五·八六○	六·六八七	七·三八九	一○·九○五	九·五六五
建築材料	四·八二二	六·○二○	六·九九九	六·一四一	六·七四二
化學藥品	三·八九二	七·二三九	七·三八○	六·○○九	一○·五九三
中藥	二一·七一五	一八·六一六	一四·二三六	二○·五三八	一七·○三一
染料	三·五四九	五·九○四	一三·七七二	七·二六一	五·三九七
糧食	八九·七八三	一二三·七四三	一一二·七一四	九七·五七○	一六五·五三八
燃料	八·三一一	一一·○三一	一三·六九九	一一·二三四	二五·一六七
五金用具	二·六四六	五·四五八	四·九九四	三·八六五	三·七九二
酒類	二·四四六	二·九四九	三·七八九	三·六五六	四·八四五
機器車件	六·○三三	五·八九五	一一·一二四	九·四八四	五·八五四
田料	八·一一六	一二·四九五	八·四九九	七·七三○	三·九二七
金屬	二八·五五四	四五·四二一	三八·二一七	三二·五三九	二九·六○○
鑛砂	一·九一八	七·九二三	七·五九七	四·二四○	二·二八一
核仁	四·三三五	六·一七○	一二·四一二	七·五○二	八·一二六
脂油	二八·一七三	四七·一一二	五八·七九一	五九·二四二	八五·五二五
漆料	一·三三二	一·七五六	一·八七二	一·六三一	二·四八九
紙類	一○·一八五	一二·五八三	二·八一一	八·四六九	一五·三○三
布疋	四四·一三四	五八·五八○	六三·○一一	六九·九七四	九七·一一三
鐵路材料	七○	五八四	三一○	七六	六七
烟草	四·三○九	三·九三○	七·○五八	七·九五一	七·三九九
車輛	五·九○九	四·八八○	一一·○七七	一二·四四六	五·七二五
服飾	二·四六七	三·一八二	三·七一九	三·○八一	二·四○八
蔬包	二·一五六	一·七五二	一·四九九	一·三七六	三·九四○
電器用品	一·七一八	二·六一七	五·六九七	四·二○九	五·一八四
皮革	三·四二七	七·四○七	三·八六三	三·九三三	四·四三八
鞋皮	二·二五八	二·五八九	二·四七四	一·八五七	一·九八○
火柴	七○二	九八四	一·三五六	一·八四七	三·○二七
其他	二九·一六七	四三·五三九	四二·二七○	二八·八八七	四四·三八五
合計	三一八·九八七	四五七·○三六	四四七·六二九	四四三·六五八	三七七·五八○

港九織造品 大量推銷運內地

失業工人相繼復業 成本增加價格提高

前因滇緬路封閉，港九各織造土布工廠所出之貨品，不能運銷內地，各廠受此打擊，相繼停業，最近滇緬路開放後，據商人意料，以本港與內地之貨運，可以無阻，故目前港九各土布織造工廠，接到內地寄來之定貨單甚多，由本月中旬起，各家工廠已恢復大量出品，從滇緬路內運，尤以土布出產爲最大宗，前因工廠停止而失業之女工數千人，大多恢復工作，失業者僅餘百數十人而已，但因歐戰影響，航道梗塞，英紗來源短細，價格飛漲，現在每包（四百磅）之英紗售價，又漲港幣八十餘元，各工廠產品，成本增加，迫得提高賣價，而內地寄來之定單，又均係僅照歐戰前之定價略爲提高六七十元而已，而各工廠爲營業計，多勉爲接造，故各工廠營業雖見好轉，惟獲利頗微云。

建設產業 拯救災民

生油市一片暢穩 昨日成交亦有可觀

（本報專訪）本港生油市情，昨據市場宣佈稱，酒水與北海兩途之油，均有開出，市價一片暢穩，至於黃豆油價較前略高，茲將昨日開出花式，分錄於左。

聚德隆 沽出 OTT嘜酒水生油一六五○罐 每担成價三○·二○

裕安行 沽出 TDA嘜酒水生油四○○罐 每担成價三○·六○

裕德行 沽出 本坊生油五○○罐 每担成價二八·八○ 黃豆油二○○罐 每担成價二七·八○

昨無米石入口 暹白米市仍呆滯

糯碌糯碎市均挫企 大量暹米不日抵港

（本報專訪）昨日暹安各船仍無抵港，行上祇提暹舊載白米白碌而沽，市均穩硬，惟白米白碌，雖藉外客思辦，然銷途依然不振，故此糯碌，糯碎市均挫企，又查有暹船三艘，載有白米大宗，還計程日間可抵港云，茲將昨日各行開出各米價目，分錄於左。

米別	包數	每担價目
穗豐行（舊載）		
泰和興青印米	一○○○	一一·六三
紅桃白米	四○○	一一·三七
永元隆紅印糯	四○○	八·八八
紅鳴鳳白米	三○○	一一·三二
永豐祥		
永德利青印糯	一○○	九·八二
青印糯碎	五○	八·七七
青印一號碎	八○	六·四二
榮豐隆		
信和美藍印新米	五五	一一·四二
元成發青印糯	二九二	九·四二
成南通紅印二號碎	一五○	五·三九
長興利紅印二號碎	一○○	五·一四
隆興棧		
華興棧青龍米	一五○	一二·七二
紅龍白米	一○○	一二·二七
振南行		
萬成泰紅耕田糯米	一○○	一二·一二
乾泰隆		
元昌利青羊米	三五○	一一·二七
茂德青鍼米	二五○	一一·一七
春成隆藍竹米	一七二	一一·七七
元興泰藍印糯	二○○	九·三七
元昌利藍印一號碎	一○○	七·三二
鎰和太藍五福米	四九二	一一·四五
穗豐行（樓上）		
協茂青印糯	五○○	八·一○
榮豐隆（又）		
長興利藍印碎	一五○	九·一三
隆興棧（又）		
合成棧青印糯	二一八	九·五五
藍印白糯	一九一	九·三二
振盛行		
泰國烏印米	二六二	一一·八五
烏印白碌（又）	四○○	九·一三

海外經濟行市

美國股票商品行市訊（紐約廿七日電）

股票 今天股市價格高漲，由小數而進至整數，至其昇高，係因威氏競選總統頗有成功之希望，今天開市時，其成交數量較上週爲增，美三十七鐵路公司，九月份共計獲純利四千八百三十九萬二千美元，較去年同月份低一六又點三巴仙，惟較本年八月份爲提頭，Baltimore and Ohio 鐵路股份之紅利，在九月份底，計二千一百○五萬三千八百一十五美元，至去年同時，爲一千六百五十八萬八千九百四十三元，「咭子市」印制公司宣佈，每股紅利七角五仙，又「的士一」公司在本年九月底，每股後利三元一角，至一九三九全年。

棉 麵 玉蜀 樹 皮 糖 紗 麥 黍 膠 革

價格稍見和緩，惟無進展，新貨上市，現售市價將受影響，三項市況均沉靜，全無成交。

英國外匯行市（十月廿七日倫敦電）

國別	（廿五日）	（廿六日）
瑞典	一六·九○	一六·九○
瑞士	一七·三五	一七·三五
西班牙	三七·二○	三七·二○
意大利	無盤	無盤
美國	四·○五	四·○五
法國	無盤	無盤
日本	一四·二五	一四·二五

美國外匯行市（十月廿七日紐約電）

國別	（廿五日）	（廿六日）
荷蘭	無盤	無盤
暹羅	三七·五五	三七·五五
瑞士	二三·二二	二三·二二
比利時	無盤	無盤
印度	三○·三二	三○·三二
香港	二三·二二	二三·二二
爪哇	五三·二九	五三·二九
英國	四·○三五	四·○三五
西班牙	九·二五	九·二五
墨西哥	二○·八五	二○·八五
意大利	五·○五	五·○五
加拿大	八六·又八分七	八六·又四分三
法國	無盤	無盤
中國	六·○四	六·○七
瑞典	二三·八六	二三·八七
日本	二三·四六	二三·四六

開出價堅挺

爪哇廿四號砂糖

遠期花市則較緩

（本報專訪）本港洋糖市情，昨據市場宣佈，昨抵港之渣華船「芝沙丹尼」號，載來糖雖有一萬包，惟除十份之八交花外，所餘現貨僅得十份之二，因此，本港洋糖現貨市價，遂現疏挾之象，查昨爲星期日成交較鮮，至現貨廿四號粗砂糖每担開出價爲一十四元四角五仙，但下旬期貨則價爲一十四元二角五仙，遠期貨較現貨價爲廉云。

金融行市

海外金銀市

	近期	遠期
倫敦金價	八鎊八司令	
倫敦銀價	二三·五	二三·四三七五
紐約金價	三五·○○	
紐約銀價	三四·七五	
孟買銀價		

海外互匯

英對美	四○二·五
美對英	四○三·二五
英滬近期	三扁八四三七五
美滬近期	五元九六八七五

海外匯市

種類	電報價	仲港幣元單位
英滙	一○二·八七五	一六·一三四
美滙	二二·七五	四·三九五
瑞滙	九七·○一	一·○三○九
荷滙	四三·三七五	二·三五九
呷滙	八二·五	一·二一二
呂滙	四五·五	二·一九七
賓滙	九九·○	一·○一五五
暹滙	一·四九五	一·四九五
澳滙	一○·六五	一二·九七
叻滙	五二·七五	一·八九五
申滙	三八·五	·四七

中外硬幣

抄市四四金	四三·四五
八九大金	一四一·七○
二一英金	三四·三○
二一呷金	三四·一五
二一印金	三四·三○
一七法金	二七·一五
舊頭一金	一八·五○
一○五英金	三四·三○
中央大元	·九一
港大元	一·○五
暹大元	·九三
鷹大元	·九○
印英大元	·九一
印龍大元	·九○
龍銀毫	·八一
新雙毫	二九○·○○
舊雙毫	三九○·○○
港單毫	（千）加二毫
港五仙	（千）加四元
港仙士	·○九九五

中外紙幣

正磅紙	一三·三○
什磅紙	一一·八○
花旗紙	四·一七
石叻紙	一·八二
雪梨紙	三·三五
荷蘭紙	二·○六
山打根紙	一·七六九
呂宋紙	二·○五一
勞比紙	一·一八
暹羅紙	一·四二
西貢紙	·七四○
法冷紙	無市
什法	無市
法冷單	無市
匯豐司令票	[illegible]
渣打司令票	[illegible]
萬國司令票	[illegible]
荷蘭司令票	[illegible]
通天司令票	[illegible]
匯豐愿單司令票	[illegible]
渣打愿單司令票	[illegible]
匯豐比勞單	[illegible]
渣打比勞單	[illegible]
匯豐花旗單	[illegible]
萬國花旗單	[illegible]
大通花旗單	[illegible]
安達花旗單	[illegible]
通天花旗現貨	[illegible]
大洋紙期貨	[illegible]
什大洋券	[illegible]
十元毫券	[illegible]
五元毫券	[illegible]
一元毫券	[illegible]
直版毫券	[illegible]
改版毫券	[illegible]
廣西紙	按一二四
舊中央紙	按○三五

金銀首飾價

金條	一四六·○○
碎大金	一四一·七○
信行	一八一·○○
恆信盛	一八一·○○
誠信	一六一·○○
信記隆	一八一·○○

澳門魚菜 源源運港

日來市價已逐步趨跌

本港各項魚菜糧食，近日得澳門方面運來接濟，數量相當可觀，市價因此影響，已略趨低廉，查昨日由澳運來淡水魚約六七十担，鹹水魚蝦七八十桶，蔬菜亦有數十籮，關於省澳與省港恢復交通問題，據澳門來客稱，月初澳門雖曾接省方來電，有開放消息，惟迄今未能實現，相信最近無期開放云。

完成國父建國遺志

治咳正方

川貝枇杷露

此露全以和平方法解決壹切咳患、其妙處在於疏通肺竅、軟化頑痰、至如咳至破金見血、咳至氣緊、聲嘶、咳至胸痛、欲絕、一服此露、霍然安痊、甚至老年頑症、百藥無靈、心灰意冷、罷手停醫、果能信仰專心、也可逢凶化吉、敬言天下咳人、須知苦海之中、非無涯岸、回頭末晚、明日又觀晨光、萬里錦繡途程、就在目前、生機一線、坦途在望、切戒趑趄、從此一路平安、今當遠離苦境也、

總代理上海街九龍藥行 電話：伍捌二肆捌號

各大藥房均有代售 每瓶 陸毫 元二

廣州市 新豈欄 潘高壽 創製

燈火管制明晚開始
防護員將全體動員
港口各處燈號熄滅兩晚
當局繼續興築防空壕洞

航政司豪格．昨發出通告．因本月二十九日三十日一連二夕．舉行燈火管制．下開各處之燈號．在該兩夕均須暫行熄滅．橫瀾．達康角．哥達臣角．鯉魚門南面．鯉魚門北面．白排．嘉士碌排．河界北面浮標．河界中間浮標．青洲．長洲內河．上述各處燈號．由十月三十一晚起．將一律恢復原狀．

測驗防護效能

又據本港防空救護員總隊長賓利談．全港防空救護員．將全體奉命參加本月二十九三十日（星期二三日）之大規模防空燈火管制演習．在兩夜演習期內．每員均須當值四小時．廿九日由日落至午夜．所有全港之防空崗位．防空分署．及情報部．均由全副武裝之救護員．常川駐守當值．各重要街道．均有救護員巡邏．三十日由日落至午夜．假想本港遭受空襲．預先佈定落彈地點．臨時發出佈告．分派各救護員前往施救．以測驗其工作效能．此次演習屬于戰時化．屆時防空總部亦將加派人員當值．而各防空救護員總隊長亦各分別接聞空襲報告．攷慮各處空襲之結果．當局並擬派飛機凌空觀察成績云．

繼續興築壕洞

本港防空當局．頃又選定在國泰戲院側．及灣仔街市側等共六處．增建防空洞．在灣仔街市側一所．巳開始興工多日．該項發掘計劃一大隧道．直通過海軍醫院山下而至活道口．另開一進口處．長凡千餘尺．可容避難者數千名．但因山面多浮石．發掘困難．不能用炸藥爆炸．祗用電鑽發掘而已．預料全部工程．需時至少一月始能完竣．該防空洞進口處．昨亦已開始興建．莊士敦道麗頓兒童遊樂場之防空Ｅ字式壕落成後．最近更增一所于其側．亦將告完成．能容人數較前增加倍數．

在柴灣舉行露營
香港童軍領袖
代督岳桐蒞會致訓詞

香港童軍當局．爲使切實推進今後工作起見．特在柴灣舉行童軍領袖露營大會．藉以聯絡各隊感情．及檢討年來工作．計參加者有李朝書．冼家榮．黃添洪．陸現華．陸任景．黃耀南．梁國材．陳文傑．梁廣才等五十餘人．此輩皆受良好訓練．現任本港各旅教練或旅長．星期六晚．各人在柴灣露營一夜．幷舉行野火會．及其他童軍業務談話．昨日（星期日）帖請代督岳桐及港中名流到營地檢閱．下午三時．各名流相繼蒞臨．計有華人代表羅文錦．譚雅士．會督何明華．天主教活得華等十餘人．三時半．代督偕同駐華陸軍總司令賈乃錫少將．乘電輪抵步．由海童軍用艇接駁登岸．各人迎入．

總監致詞　首由童軍總監何華利致詞．詳述柴灣早年爲一荒野之地．自一九二九年童軍總會得港中名流之助．出資購得此地．從事加以修理建設．所有一切整理工作．概由全港各旅童軍担任．直至現在．稍具規模．查此柴灣兩面皆水．後枕高山．對開卽爲香港海口．青山綠水．兼而有之．風景殊佳．及後總監領導各人巡視一週．及檢閱各旅營地．對各營地之清潔整齊備致嘉許．

主教歌頌　旋各旅童軍領袖七十餘人．環立圓形．由主教活得華及會督何明華領導．各人歌頌祈禱．幷致訓詞．略謂上帝之生人．必有所用．無論對國家或社會．應予以最大力量．務使盡其責任．尤以對青年教育之訓導責任．各位尤應負相當責任．試觀歐戰爆發之頃．不少偉大工作之完成．童軍之力不少．

代督致詞　代督岳桐中將．旋起立致詞．謂鄙人今天得與各青年及各議員叙會一堂．殊深榮幸．雖童軍事業．余甚少接觸．有之．亦在印度而已．而余向在印度担任軍職．對本港童軍之進展未及深知．但以今天各位能在溫和之天氣中會集．精神弈奕．足可以表現其工作之勝任而愉快也．童軍創造者比敦貝將軍．余與彼在英倫時常有見面．彼年事雖較余長．但年前曾在同一學校讀書爲先後同學．彼雖耳順之年．惟對童軍工作歷久不倦．魄力與精神．足爲吾人之範．計余與童軍接觸機會最多者．則在印度．年前「屈達」之處．曾遭受大地震捨分鐘．居民死者二萬人．各地童軍聞訊．多不遠千里而來．發掘尸首．撫慰災黎．殊稱努力．但該地俗習．掘尸爲不詳之舉．此輩絕不理會．工作如故．此余所得童軍工作良好印象之最深者．

港中印象　再余到港後．每當星期日或假期．郊外不少成人或兒童旅行或游泳．此種舉動．十年前所少見者．今竟成爲普遍之事．不無受童軍工作所影響．蓋以本港人烟稠密．暇時能作郊外之遊．享受大自然美景．實爲最優良之消遣．甚望由童軍方面推動．能使本港青年學子．深知大自然生活之焦點．港督最後談及本港安危問題．謂現尚未能預測時局之演變如何．倘非常時期來臨．政府對童軍人材．尤爲倚畀．故對于童軍教育．卽爲戰時教育也．甚望列位今後更深鼓勵．以謀更深發展云．計全．傅世士．馬亨利．蕭金林．四時由總監招待代督及各名流茶會．四時半．代督與各名流乘原輪返港．各童軍領袖亦拔營各自歸去．

昨分批離港
旅港美日僑民
美輪兩艘月杪可抵港
日僑撤退者達百餘人

美國郵船公司皮亞士總統輪昨日下午五時．由岷尼拉開抵本港．此爲美國頒發撤僑令後．此爲載送美僑返國之第一艘美輪．巳定船位之美僑共十八人．其中婦孺十六人．男子二人．同時有美籍華人四十名．據聞其餘麥脫遜號．瑪樸沙號輪兩艘．約本月杪卽可繼續先後開抵港滬．旅居華北天津北平張家口方面之美僑．刻已赴滬集中．以便趁輪返國．日僑方面．月內巳共撤退百餘人．另趁美荷輪返國者．亦有數十人．日郵船某號．昨又運載日僑一批離港返國．

紀日德義同盟成立祝賀大會
本報特寫

——本報駐京記者沈謌——

（日德義三國同盟結成祝賀大會．今（十三）日上午十時在玄武門外五洲公園舉行隆重慶祝盛典．記者代表本報參與．茲記其大要如左．

空軍紛飛　十時前．飛機數架．在整個首都市上空迴翱翔．散播五色傳單．市人仰天瞻望．爭拾觀看．該傳單上印日德義三鉅頭（近衞文麿．希特勒．墨索里尼）攜手並立．上書慶祝「日德義同盟成立」等字．一時天空五色繽紛．星星眩耀．襯以蔚藍晴朗之天空．尤爲美麗奪目．象徵和平瑞光之普照宇宙．世界新秩序之發揚光大．又新街口．夫子廟小公園前．遍有鉅幅之油畫．上繪三首相．下有衆人舉手慶賀．新街口並高揭慶祝同盟之氣球．

大會布置　際茲金風蕭爽．秋高氣朗之季節．日德義三國同盟結成慶賀大會在五洲公園舉行．尤使湖之妍麗風景增色不少．會場設於五洲之一翠洲．兩旁翠堤．垂柳拂面．陽光隱約透射．顯示出一番異覺的氣象．沿堤直達會場．四週佈置極爲莊嚴壯麗．主席台後竪日德義三國國旗．臨空飄揚．燦爛光潔．主席台兩旁爲日德義以及我國政府被邀參與之各院部會處高級長官席．數十隻長桌．一隻隻鋪以潔白檯毯．台上滿陳美酒佳肴．西點煙捲．參與盛典之各級長官．均依次入席．

開會秩序　鐘鳴十時．中日德義各方面長官集合．由阿部大使．西尾總司令官．汪行政院長．（褚副院長代）德總領吉博利．於音樂聲中緩步入會場．全體大禮服．精神充溢．宣言開會．皇居遙拜．默禱三分鐘畢．日德意三國國旗於三國不同之音樂節奏．徐徐向上昇起．在陽光中拂拂招展．頗爲壯觀．旋由阿部大使恭讀詔書．並致開會訓．繼由西尾總司令官．艦隊司令長官島田（須賀少將代）．南京日居留民會會長前田．德總領事吉博利．義總領事（大使館高級人員代）我國汪行政院長（褚副院長代）先後致祝詞．歸納起來．這些祝辭雖然是一些彼此祝頌的辭藻．但是在這種祝頌的辭藻反映下．我們可以看出彼此的邦交．是如何的在與日俱增．

宴會一瞥　各方代表相繼致訓畢．盛大之宴會遂於樂聲洋溢中開筵．一時觥籌交錯．談笑風生．備形熱鬧．阿部大使與褚副院長德總領事在笑容可掬之慶祝杯乾．贏得了全場掌聲轟起．聲震湖山．充滿著融和親睦熱烈友好之情緒．加以樂聲洋溢．尤充分震撼每一個大小盛會者的精神奮發．宴會終了．由西宅總司令官領導三呼天皇陛下萬歲．最後由阿部大使領導高呼日德義三國同盟萬歲．聲震宇宙．激昂雄壯．樂聲復起盛大祝賀大會．遂於十一時零十分在閉會宣言中散會．

開幕典禮
遊艇會新會所

香港遊艇會在燈籠洲所建新型會所．前日舉行落成典禮．特敦請代督岳桐中將主持開幕．各界來賓相當擁擠．情形熱鬧．首由該會主席格魯槎致詞．歷述該會成立經過．以提倡掉艇運動及遊艇賽航爲宗旨．自一八四九年創辦迄今．幾歷百年．實與本港開埠歷史幷存．屢經變遷．而業務日益發展．遂成今日之規模云．查該會舊址原設在北角．於一九〇八年由前督盧押爵士開幕．因當局收回該處地段．撥作某項重要用途．乃實行遷往燈籠洲．建築新型會所．現在會中所有各式遊艇．數達百艘之多云．

工人受傷
杉木墜下

滙豐銀行對面之石現正建築防空洞．距昨晨工人正在興築當中．不料忽有一杉木突然跌下．壓傷工人一名羅福祥．後由十字車將之舁入瑪利醫院救治云．

工人鬭毆
摩利臣山道
兩人受重傷

前晚七時許．灣仔摩利臣山道．發生工人聚衆鬥毆．雙方均有武器．打作一團．當時街中秩序大亂．途人均爭相走避．附近居民．恐發生意外．乃大鳴警笛．無何大隊警探聆耗馳至．分頭包圍彈壓．當時有十數工人鬨鬥結果僅將傷者兩名予以捕獲．其餘黨徒．一見警探馳至．已作鳥獸散．查傷者一名吳金泉．受傷甚重．頭部被擊穿一洞．血流如注．暈厥倒地．餘一名呂住．手部肩部被刺傷．警探到場時．乃將傷者送入瑪利醫院救治．一面記錄傷者口供．以便緝拿兇手歸案．聞此次打架．係因錢債問題．因當晚談判決裂所致云．

流落東江
出境犯人

本港僑團．籌商救濟本港遞解出境犯人．現流落東江一帶者．爲數頗衆．强壯者多流爲盜竊．騷擾行客．弱者呻吟道左．哀道救濟．卽沿該道歸國之難民．亦有因金錢用盡．同受此種悽慘境遇者．嘉屬賑濟會．刻經議決組織救護隊．遣返東江．專司接濟此種難民．同時東江各旅港同鄉會．現亦籌商救濟及安置此種難民辦法云．

六海盜械刦漁艇
黑南頭海面
刼去魚網槳櫓等物
臨行擄去艇伴二人

本月廿六日華界海面發生海盜劫艇擄人案．查被劫漁船爲一七五四W號東主黃十三（卅一歲）．昨午赴尖沙咀警署報案．據稱．廿六日下午四時．渠艇駛至華界黑南頭海面．突有鶴佬艇一艘．鼓浪而來．其疾如飛．未幾．卽駛近渠艇．喝令停航．黃見艇上有海盜六名．其中有兩賊手持長槍．其餘各賊．亦執有犀利器械．黃氏迫得就範．旋有兩賊過船．僞刼得槳櫓一支．魚網兩個．共値五元．賊以所得無幾．乃將船伴黃華福．（十七歲）冼海池（卅二歲）擄去．向三門關海面方面揚帆而去云．

大鬧酒家
西人酗酒

昨日凌晨一時許．中環建國酒家．時將收市．突來兩半醉半醒之西人．喚取「拔蘭地」「威士忌」狂飲不已．飲後．手舞足蹈．天台花盆．玻璃水杯等．多被擣毀．並向該酒家男侍役女招待等追逐毆打．一時秩序大亂．當時有舞女舞客等．正在該酒家舉杯暢飲．睹此情形．紛紛走避．鬧至時許．事始平息．而對海彌敦道七百八十一號長城餐室．亦於同晚被兩個飲飽食後之英兵擣亂．並與該餐室工人發生衝突．一時棹椅加交．杯樽交加．秩序大亂．良久始將該兩英兵逐出．

西貢公路建築計畫

西貢爲新界東部一大鄉鎮．亦一漁人集散地．故平時農產水產甚豐．唯西貢與九龍及香港之交通．素稱不便．以故該處之農產水產．未能大量輸出．以供應九龍香港之需．而該處亦因而經濟落後．文化低落．百年來無法繁榮．至爲可惜．

平時西貢與九龍及香港之交通．重要路綫有二．一爲水路．一爲陸路．水路自西貢至筲箕灣．中經龍船灣．潛西．前由「西貢」小輪航行．近由元發小輪載運客貨來往．此綫須越佛堂門．（俗呼佛頭門或虎頭門）而出港外．時受風浪之苦．陸路則自西貢至九龍城．中經北港．打墩．蠔涌．北圍．南圍．窩尾．黃仔等地．路雖不長．惟屬小徑．不慣山行者．卽感崎嶇之苦矣．

西貢與香港九龍之交通．以上述兩綫爲主．此外尙有水路一綫．係越大灣（在西貢之北）至三尋小港．以舟渡大埔海．至大埔滘．或大埔墟．又有陸路三綫．其一自企嶺下至烏鷄沙．繞馬鞍山下而行．至沙田．其一則經梅子林等村落至沙田．又一則經一千九百餘呎高之水牛山下而過界咸．大腦．蠔涌之上．以至九龍嶺下新築之稅關路者．此數路者．雖可通行．然甚跋涉．不能用以運輸也．

七八年前．港府當局．曾有築路計劃．其後以九龍至淸水灣一綫較爲重要．故先行著手建築．而將西貢一路留諸他日．近年則以戰事影響．更無暇他顧矣．

去年十月．商人林申等．在南圍對岸之蘿藍窩（俗呼沙咀頭）開採白坭．知有過路灣至西貢一綫．水路便捷．遂組西南電船公司．以長安電輪來往．與筲箕灣至坑口之同和電輪銜接．時間縮短約一小時．至十二月．西南電輪公司當局．以西貢公路之建築．不容稍緩．乃擬定商辦計劃．由林申及馬時二氏主持其事．其計劃內容．有如下數者．

（路綫）西貢至尖沙咀．距離約十一哩．但尖沙咀至九龍城牛池灣（經稅關路口）已有九龍汽車公司之十三號綫巴士來往．而由牛池灣之稅關路起．有一新近完成之大道．直通淸水灣．在井欄樹與大埔仔間．有一小路于窩尾村．循此路綫以至西貢．距離只約四哩．是建築此路．全長不過四哩而已．

（資本）西貢公路之路綫既非甚長．故商人方面擬集資十萬元（港幣）．卽足發展．此十萬元．分爲一萬股．每股十元．經西南電輪公司召集西貢街坊會議．決由西貢每一商店担認五股．因西貢公路完成．於渠等有莫大之利益．故西貢街坊咸爲贊助．此十萬元．如仍感不足．將由銀行界方面担認．故不虞資本之缺乏．

（經營）公司方面．準備以五萬元築路．以一萬元在公路沿線購置地皮．以二萬至三萬元在西貢建築戲院游樂場所．在公路沿綫如白沙灣等海濱．建築游泳場．以一萬元購置貨車三部客車一部．將農產水產載出九龍香港．將油米什貨日用品載入西貢．幷于沿路風景佳勝之地．建設寺院．以爲遊人駐足．

墮坑重傷
老婦夜行

前晚九時．有年七十二歲老婦．行經對海亞皆老街對過之山坑邊緣．一時失足．跌落坑中．當卽身受重傷．及後警察發覺坑中有人呻吟．乃前往視察．並電十字車舁其往九龍醫院調理．

廣播秩序

十二時半．跳舞音樂唱片．一時．時刻天氣報告．粵曲唱片．「半開玫瑰之主題曲」黃笑馨．「陳後主」白玉堂．「金榜掛名時二卷」呂文成．白駒榮．「妻多夫賤」大傻．李飛鳳合唱．「七姐爭牛郎」新白駒榮．「錢大叔等」．「茉莉根之私會」陳非我．陳非儂合唱．「艷將軍之判婚」陳兆文．「火遮眼」羅舜卿．廖夢覺．「京曲唱片．「棋盤山」「三娘教子」章遏雲．「西湖主「樊江關」荀慧生．「雌雞」「西樓望月」．音樂合奏．二時三十分完．六時．用粵語國語潮福語演講．英國的精神．英國情報部遠東局來稿．七時．時刻天氣及粵語報告新聞．七時三十分．國語報告新聞．七時四十分．潮福語報告新聞．八時．特備中樂秩序．（一）「合奏」．（二）「普及佛儀情天」淑儀．（三）「合奏」．九時．粵曲唱片「西施之學蘿訪艷」薛覺先．「賭了夫人又折兵」廖俠懷．胡美倫．「夢中情人」張蕙芳．「嫣然一笑」薛覺先．上海妹．「一語解相思」月兒．雞麗娟．「鴛鴦戲水」「恨東皇」音樂合奏．十時．京曲唱片「四郎探母後部」譚富英．王玉蓉等．「賀壽」「凱旋」音樂合奏．十時四十分．時代曲唱片．「愛相思」「戀□」姚莉．姚敏．「秦香蓮尋夫」張翠紅．「四季問答」「恨爹娘」龔秋霞．嚴華．十一時完．

日間可設立
移民局籌備就緒
該局設立係屬戰時性質
旅囊羞澀者將不許登陸

昨據西報載稱．本港進行組織移民局．以限制本港人口之增加．一切措施．刻經籌備就緒．港政府現正與華人領袖有所磋商．大約下週卽告完竣．將該移民草案交由立法局討論．一經獲得通過．卽見諸實施．至該局之設立．關係爲戰時性質．如中日及英德戰爭結束後．卽不復存在．又該局將來由身分證明書一項收費之下．可自給自足．因此華人方面或已不再堅持反對．將來初到本港之人．倘能保證其人財政充裕．便可入境．否則不許登陸云．

社團消息

本港清遠公會同鄉懇親讌會．昨晚假座英京酒家四樓舉行．到會同鄉百四五十人．清遠公會會長朱汝珍太史．近雖以足疾頤養家居．亦欣然命駕．由其如夫人及公子輩扶同蒞止．飽觀聚首．一堂歡洽．七時齊集．八時攝影．九時讌會．始盡歡而散．

實施憲政　發揚民權

復興中國　復興東亞

假冒必究

磨士醫生印度草根丸緊要啓事

敬啓者．敝公司磨士醫生印度草根丸．功效靈驗．有口皆碑．馳譽五洲．於今百載．近有無恥之徒．不顧貽害人羣．膽敢仿效稱狂．僞造假丸．魚目混珠．以圖射利．現已嚴行偵查．務獲究辦．須知敝公司經向各國政府註冊．無論何人．不得假冒影射．切勿妄存貪念．自蹈法網．特此聲明．以便週知．

美泰電版公司

擴充營業．添置機器．日夜製版．起貨依時．粗幼網紗．各種完備．商標繪圖．代爲設計．工作精良．價格相宜．諸君光顧．無不滿意．

香港干諾道中六十三號

電話：二五六一一式

柯頓

Dr. Ottons Sedatal

神經病藥水

環境爲烟酒遺害所發生之瘋狂神經衰病向未有專葯療治以致患斯疾者經年累月費盡金錢竟未得一效良可慨也

柯頓大醫生

費盡廿餘年之苦心發明此葯水經屢次在美國瘋狂大醫院臨症實驗功效卓確治愈多人舉凡神經錯亂精神恍惚語無倫次心虛幻想驚慌疑神疑鬼無故哭笑喃喃自語夜睡不寧時發時愈屢醫不效以及憂思過度頭暈目眩腦部不安膽力衰弱心跳心亂頭悶鬱鬱不樂等狀購服此藥療治均能葯到病除保証斷根永不復發

每瓶壹磅庄可服十天內有詳細仿單

香港　大新公司　永安公司　新世界　南華葯行

澳門總代理　新馬路捷聲大葯房

中國總經理　上海　香港　漢口　廣州　的健葯行

根治失眠

上海種德堂創製九轉還仁丹根治新久失眠．每服必愈．愈後精神加倍．益智聰明．血氣日旺．平日門診．每包例收洋二元．今因年老退隱專門賣藥．一盒四包．港沽大洋四元．港澳暫收港幣六毫．丹成不易．祗派幾家代售．香港先施公司對面．新世界藥行．九龍新世界藥行．保健藥行．澳門捷聲藥行．

半週文抗

第肆零期

詩人的玄武湖之秋

蔣果行

到了秋天，不期然的便會想起玄武湖，至少是住在南京的人。

玄武湖是一個詩人在秋天裏作著許多奇奇怪怪的幻想的夢國哪！在八一三之前是如此，在國府還都之後，仍舊是如此。

住在南京這個寵大的京都裏，雖然說城裏便有山，有的地方也有水，並且亦有公園之類的去處；但一個詩人，似乎是仍舊以玄武門外的玄武湖。最是夢裏所憧着的地方。即縱令不是詩人，每一個歡喜清靜的人們，又何嘗不如此？

就算不是詩人，然而在詩一樣的環境裏，該也會泛起一點詩人的靈感的觀念罷？

碧空蔚藍常象海洋，而這個海洋却是沒有一點波浪的。於是在清風的愛撫之下，輕輕的盪着一艘小艇。荷花是謝了，蓮蓬亦摘盡了，就是荷葉，亦枯萎了，破了的枯葉子，浮泛在水面上；却不仍舊是喚醒著詩人的傷感麼？

魚兒們在水面上跳躍着，是在秋天裏亦要顯示着生之喜悅啊！那麼你，坐小艇的人，便也會振作起一些精神來。

隱約隔船的孩子們，在那裏唱秋天裏的山歌，於是你也不妨配合着那歌聲，引吭高歌一番；湖面上的空氣，是清流得令人的肺腑也舒暢的。

努力的划着小艇罷，倦乏了的時候，就到岸上去散散步，小憩在岸邊的大樹根下，俯視著全湖；玄武湖的山光水色，一覽無遺。

月亮上山的時候，「銅鈎井」邊看月影。月亮下的秋天，詩人是更會懷念起些什麼來的罷？

聽樹聲悉悉率率的響着，在晚秋的微風中，還伴奏著秋蟲的樂聲。微弱的浪濤，在湖中輕輕的敲擊着拍子，——秋天的自然的催眠曲呢！誰不想在這麼優美的環境中睡了去啊？雖然這秋夜的氣候太凉！

這玄武湖的本身便是一首詩，一首秋天裏的詩，甚或是一幅秋天裏的畫；祇是非要你親身走進這首詩中，這幅畫中，你才會知道它的偉大。惟有在你離開了它的時候，你又會想到它是並沒有什麼了不得的地方。

是的，到了秋天，你却不期然的仍舊又會想到玄武湖的；縱然你便是離開了南京。

告密

·娜馬·

——牆頭小說選——

一

雲正提起了懶慢的腳步，踱在一條長長的柏油路上，南國的十月，這天氣還未容許人穿上夾衣，特別是下午三時以後的太陽，着力地射到人們的臉上，似乎比正午時還更刺痛，他那套積上了汗污與塵土的麤布西裝下，在那強烈底光度所照射之下，似乎隱隱蒸發出一點微烟來。

他，右手挾着了幾本厚厚的書，左手正拿着一幅不很清潔的手帕，不絕地去揩着滿臉上的帶有油質的汗水，口和鼻都用同一動作很有節奏地在噴或喘著氣，活象一頭伸長了舌頭到外面的夏天之狗的神氣。

「喂！那兒去？」

一句和他的聽覺絕不陌生的聲音，從背後傳到他的耳朵，他有點猛然一驚地掉轉了半個身。

這人是他的老朋友江，是一個二十來歲的青年，長長的個子，配合著一雙古怪的三角形的耗子似的小眼睛。

「呵，老江，不見許久了！」他一壁打量着江一身破舊的中山裝。

「我正想找你呢？」江側著頭說。

「你好嗎？近來有沒有寫作？」他一壁和江去拉手。

江俯首看着了地下，目光從他腳下的皮鞋打了一個圈，才慢吞吞懶洋洋地噗了一口氣，然後說：

「還要問，難道你不知道這裏的編輯先生都是門羅主義的麼？」

其後江作了一個苦笑。

「聽說你近來生活很不錯呢！」

「誰說的？……不過有點文章寫吧了！」

「聽說稿費極高的，是不是？」

「你聽差了！老江，我不欺騙你，在C報署名n M的就是我，不過稿費並不高，大概比普通的還要差一點！其實報館很窮。」

「這也難怪的！誰不是爲了生活！」

「不！我確實討厭」這殘酷的戰爭！」

二

他略一躊躇之後，把江拉進了一間附近的下級的咖啡館，揀了一副座位坐下，他要了一杯紅茶，江要了一碟炒飯。

「我近來窮得買張報紙看看的錢也沒有。……更沒有機會看書了！」

江把鐵匙擱在載炒飯的碟子的邊沿上說。

「朋友，我們是捱得起窮的！……假如你願意的話，我可以替你向C報介紹寫一點文章的，因爲這裏很需要一點眞眞實實的文藝作品，而且地盤非常的公開……」

他用誠懇的眼光注視著江的臉。

「雲！還有許多事我還沒有對你說的，差不多在這三月內，我連一個正當的住所也沒有，衣服是當光了固不待說，而我們的生產手段的鋼筆也押了七毫錢……稿紙、不待說是買不起了。」江的聲音很低沉，太息似的。「朋友，假如你眞個不願意你的朋友毀滅的話，那麼，還請你替我想個辦法吧！」江的眼睛叫化子地看看了雲。「老江，窮有什麼打緊，我們不是窮慣了的嗎？法子，自然我是很願意替你想想的，不過你知道我也很窮！我現在只在幾個人合租的亭子間裏估了一張木板床的位置，晚上寫稿也是用煤油燈的」。他略歇了一刻，「目前我能夠替你盡力的地方是很不夠的！不過最少你可以搬到我這裏住，吃飯，工作，自修都一起；那對於你，未嘗不是一個較好的辦法」！

「雲！我很願意接受你這一個幫忙！」

「不過我最忠實地告訴你，你從前那種浪漫的生活是不該再有了！」

江似乎感動地傾聽著他的話，不住地點頭。

三

是一個月後的事——在一間殘陋得象古廟似的亭子間裏，東歪西斜地擺上了三張木板床，向東一張正睡著了兩個人，一條薄毛巾擁腫地堆在兩個人足部中間的空位，對面一張床，它的主人不知在什麼時候去了，還沒有回來。靠窗一張床，也是空著，不過却在上面擺上了煤油燈，墨水瓶，寫開了字的稿紙。雲正坐在貼床口的一個木箱上面，用口咬著筆桿在出神。

江從外面進來，一步一拐地，他那瘦長的軀幹活象一株風吹的竹樹。

雲從一盞很暗的煤油燈的光圈之下，看見了江的臉色紅得象葡萄般地有點酒意。

「江，又是喝了酒吧！」

「一一一點吧了，朋友拉我去的，眞沒辦法！」他支吾得有點口吃。

「稿費呢？」雲問。

「通通在這裏。」江把一張五元的鈔票放到床上。

「什麼？就是這一點嗎？」雲驚異地說。

「我用去了十元，因爲路上碰到了朋友，被他死拉扯地到酒家裏去……。」

雲的臉色漸漸地轉向灰白了，最後便拉長了臉孔對江說：

「江，想不到你的舊病到今天還是一點沒有改過來！」他嘆了一口氣，繼續在說：「固然，你這樣只半晚就花了我們半個月的生活費是非常的不對，而且，你這樣浪漫的行爲，是可以毀滅了你自己的前途的！」

「這不是願意的，路上碰到了朋友，喝了一點酒，後來又碰到何，他近來很窮，而且還捱著病，沒奈何給了他五塊錢，這在友情上，……」

「我眞佩服你有這麼大的勇氣來說謊話！你前天不是說何在上星期六已經回了廣州嗎？」

「唔：……但是……。」

「我現在警告你，我們的生活決不能這麼地不嚴肅的，星期二那一天晚上，又有人碰到你從K街的堂子裏跑出來了，看你還象一個文化人麼？」

「誰說的？這是一片鬼話！」江興奮地說。

「鬼話也好，不鬼話也好，到底是事實勝雄辯。」

「什麼事實？」

「是你自己也該知道的吧，這個月來 文章你是寫不够三篇，書便簡直沒有看過半頁！」

雲的臉色象鐵一般，

「媽的，你是教訓我嗎？」江忽然跳起來，臉越法紅得象火燒，頭上的筋暴起得象一根豆角，用手指著雲。

「哈！……你要怎的？」

「任怎的也行，隨你的便！」

「除非你是改轉了你的……」

「不改你咬我鳥嗎？」

「那麼我當然不願意交上這一個不可救藥的朋友！」雲在提高了聲音。

「誰要識你？媽的！難道我也怕你不成？」江咆哮得簡直像一隻老虎，「不過用過你十多塊錢吧了！」

「錢的事還少，生活得還這麼不嚴肅是絕對要不得的！」雲的態度很堅決。

「不嚴肅關你屁事？最少我還是抗戰的！」雲憤怒的站了起來。

「你說甚麼？」

「我說我的生活，怎樣糜爛也强似你做文奸！」

「拍！」雲的右拳閃電似地飛出，擊中了江的太陽穴。

「好！你敢打我！」江退到門口。

「因爲你侮辱了革命的和平運動！」

「好，你等著！」江跑出了外面去。

四

又一星期以後——二房東收到一封匿名信，說雲是什麼文奸，K文學會通過開除雲的會籍。重慶S報登載一篇說雲是文奸的海通外訊，桂林G報出了一個肅奸專號，第一個名字就是雲。

半週雜談

語言藝術

舒眞之

離開了「語言藝術」，而「談文藝是不能想象的」！所以「語言的洗鍊」在作家的創作過程中，無疑是一個極重要的項目，大家都知道，作爲藝術的語言的條件是民族性與藝術性，——大衆化，地方語類的提煉，是屬於民族性方面的，簡潔通，明朗，深刻是屬於藝術性方面的（不過，水準以下的人，是不能向他要求到這點的，只要求他們不要弄到不通，已經不大容易了。在這裏，讓我舉一個例：

中國文化協進會在十八日開了一個座談會，討論的是推進新粵劇的問題，出席的人有陳彬龢，葉恭綽，陸丹林，麥嘯霞，楊素影，鮑少游，黃棠民，馬師曾，薛覺先，簡又文，黃鼎鑾；據說都是「文化人」云。好在「文化人」是沒有「註冊商標」，或「登記條例」的，所以我也無須去研究他們的身份，且由他們自己去「文化人」吧！

我現在只是要借重那座談會的主席陳先生的「宣佈開會理由」來作爲證明我上面這理論的例子吧了！以下是陳某的話：

各位文化界先進，教育界同志，暨藝術界名流……（我不知道他把文化界三字作何解釋？爲什麼文化界之外還有其他與文化界並列的教育界與藝術界？假如文化是不包含藝術與教育，則文化的本身是什麼？假如文化界這三個字一定作爲文藝作家解釋，則陳先生憑什麼來參加「文化」的座談會？更憑什麼資格來充主席？這是不通之一。）

對於戲劇，富有經驗和研究；（研究與經驗，不過是一件東西的兩面，其說法的不同，就因爲「研究」是在學習過程上說的，「經驗」是就效果方面說的；世界上沒有研究，則經驗無從產生，沒有經驗，何從而來研究？這是不通之二。）

戲劇是社會教育的工具，移風易俗的利器；（戲劇的任務是反映現實所謂教育現實云者，不過是從反映現實中去教育現實而已，離開了反映現實而却談什麼移風易俗，眞是癡人說夢，這是不通之三。）

今天所談論者，是粵劇的範疇。（他把範疇作範圍解，名詞也弄不清楚，這是不通之四。）

粵劇素以象徵技術見長，故極力注重乎做手，但就中亦有若干部份未能合理或過於公式化。（這「做手」的公式化，是藝術的定型律；並不是什麼的象徵技術，老陳太侮辱「象徵」了！這是不通之五。）樂器的裝置，聲音的調節，已令人一新耳目。（聲樂是一種時間的藝術，不能令人的「目」也一新起來的！何況音樂更不是容氣」，恐怕找遍了全世界的「和聲學」也找不出陳某之所謂「調節」來；這是不通之六。）

戲劇不徒要注意外表，還要注意內容，故劇情的意義，劇情的緊張，劇情的配合，劇情的曲折，當爲戲劇的重要問題（這一堆話，眞是不知說出什麼？因爲「劇情就是劇本的意義，所以只可以說脚本的意義，而決不能說劇情的意義的。至於「劇情的緊張」，與「劇情的曲折」這兩句話也是同樣的不知所謂；假如改作「故事的開展」，那就非常明白了。最糟的是「劇情的配合」那一句，眞是不通之尤，究竟「劇情」怎樣會配合的，配合了什麼的？我想除了陳先生外，全世界也不會有一個人懂得的吧！這是不通之七。）

前者粵劇多以吸引下意識觀衆爲對象，於是內容取材，多爲低級的興趣，馴至上意識階層，對粵劇多存鄙視的觀念。（他把低級的趣味叫做「下意識」，於是乎又來一個對立的「上意識」，已經够不通的大觀了；還不够，那所謂「上意識」居然可以成爲一社會階層，那才盡不通之能事呢！同時「內容取材，多爲低級興趣」這一句話也有點不甚通的；因爲所謂「內容取材」云者，不知他所指的是劇本的素材，或主材題，單這一句已够「辭不達意」了！何況「多爲低級的興趣」這一句又再犯了這一毛病，假如把他改作傾向於低級趣味，那就比較減去許多不通的成份了！這是不通之八。）

孔子說：「辭達而已矣」！我們並不承認文藝作家只能够「辭達」便算達到了語言藝術的最高峯，不過「辭達」還是我們每一個執筆寫文章者的起馬的要求而已。

爲了這，順手拿出陳先生的一篇「偉論」作例子，還是，我很應該向陳先生說一聲抱歉的。而且這並不是我對陳先生故作「惡意」的批評，因爲如陳先生輩，我是從「不批評」的批評。

中央導報

（六至九期要目）

第六期要目

九月八日出版

△中日國交調整會議結束 △「否認」
△羅馬尼亞的命運 △德蘇關係的展望

由紀念孔子想到我們從事和平運動者的責任……龍沐勛
口號之研究……馮節
美國參戰問題與羅斯福三次競選……孔君佐
環繞著日本的國際形勢……孫鉞
華僑與和平建國……周森
漫畫（七幅）圖解（一頁）史料（一則）時論（一篇）

第七期要目

九月十五日出版

△實施憲政 △所謂英美蘇聯合對日論標語……馮節
中國憲政運動之史的考察……朱竹君
史太林的陰謀……陳方中
新中國的教育建設……徐公美
論美國與歐戰……竹傳 周森
△英美協定之成立 △中日國交調整會議經過

第八期要目

九月二十二日出版

△「九一八」的九週年 △關於三民主義青年團
△美國的徵兵法案
世界經濟恐慌與世界戰爭（上）……胡蘭成
「中心」與向心力……馮節
三民主義的基本認識……于秋士
蘇俄進攻印度的路線……陳方中
中泰邦交問題……君平
△蘇羅匈羅保羅割地協定

第九期要目

九月二十九日出版

△日軍進駐越南（附圖） △地中海兩端
太平洋無條約時期中……蕭恩承
日本與美國之對立
民主政治與政黨……劉希平
今日之香港……楊之華
新加坡的戰略形勢
世界經濟恐慌與世界戰爭（下）……黃征夫
△波羅的海三小國併入蘇聯之經過……胡蘭成
△日本新體制綱領及規約要綱

▶南京中山東路一百七十號◀
中央書報發行所
訂閱發行

國際編譯社編製

最新歐洲大戰形勢圖

每幅每角

本圖用重磅道林紙五彩精印，有全張新聞紙大小，另有附圖八幅，如波蘭的被瓜分，西綫的戰事形勢，蘇聯的向外發展，列强的軍備比較，德國勢力的膨脹。北歐，最近形勢，均有詳細圖解，編繪細緻，印刷精美，際茲歐局緊張，允宜人手一紙也。

讀者將此廣告剪下，附郵一角五分並書明詳細住址，直寄上海新生命社，當即奉贈一幅。

新生命社發行
上海郵政信箱一九二七號

歐戰與和平運動

目錄

卷頭語
歐戰與中國之前途……汪精衛
一百八十度的轉變……陶希聖
歐戰與和平運動……中華日報社評
歐戰與中日和平……中華日報社評
隔離歐戰……中華日報社評
我們對歐戰的態度……中華日報社評
國人對於歐戰的看法……中華日報社評

上海 中華日報

經濟合作問題

目錄

卷頭語
所望於產業界諸君……汪精衛
中日經濟合作應有之認識……褚民誼
論中日經濟關係之新趨向……陶希聖
中日經濟合作與中國經濟改造……中華日報社評
中日合作的基點……中華日報社評
當前中國經濟之出路……中華日報社評
經濟合作諸問題……中華日報社評
論中日經濟合作……中華日報社評

上海北河南路五九號 中華日報館

國內巨型畫報之雄

◀內容▶一再革新
◀取材▶益見宏博

圖照十八頁 金屬版精印 越出
文畫十八頁 彩色版精印 越精
每冊二角 港幣

青年良友

八月號業已出版

國內時事・國際風雲・各地動態
——力盡報導之能事——
盼切和平關心國事者均宜人手一冊

◀要目▶

封面……汪洋女士
憲政實施委員會成立
首都最近動態
廣州市各界遊行
中華風物無限好
東亞運動大會特寫
追悼穆時英先生
滄桑話巴黎
夏季女明星的曲線鏡頭
「觀世音」……
五台山復興大會之盛典
全幅漫圖「建國與毀國」
歐洲面面觀（防圖十幅）
二十五來歷和地理的分析
文素臣（項環漫畫）
怎樣解決民生問題
林宣傳部長對滬記者發表談話全文
上海掌故測驗
新的摺玩具法
漫畫專頁
衣錦榮歸（創作小說）
歷史上的典型女性

青年良友社印行
南華日報總發行
各大書局均有代售
各大書局每版報均有售

我們的話

每冊國幣五分

目錄

我們的話……六
敬告全國同胞書……七
我們的反應……一五
闢謬……二六
專電 汪精衛先生促成和平大業……三〇
電請汪主席速組中央政府……二二

總售處 北河南路五十九號 中華日報館

請讀

汪主席和平建國言論集

每冊二角

知和平建國真義
關心國家民族興亡

要目

艷電……一
致中央常務委員會國防最高會議書……五
舉一個例……七
答客問……一一
覆華僑某君書……二一
曾仲鳴先生行狀……二九
重要聲明……三五
我對於中日關係之根本觀念及前進目標……三九
敬告海外僑胞……四七
兩種心理疑懼之解釋……五三
怎樣實現和平？……五九
答問（一）……六五
答問（二）……六九
對沈次高先生殉難在滬談話……七三
致海內外諸同志東電……七五
歐戰與中國之前途……七九
在上海招待外國記者談話……八三
（一）對日本記者談話
（二）對歐美記者談話
致重慶諸同志電……九一
九月二十一日聲明……九三
在南京接見中日記者談話……九五
中國與東亞……九七
中華民國之新生命……一〇一
所望於產業界諸君……一〇五
總理誕辰紀念日演講詞……一〇九
三民主義之理論與實際……一一三
附錄
近衛聲明……一一六

●總經售處●
上海北河南路五十九號
中華日報館

第九三期

戰時爲甚麼多生男孩

——科學已答覆了這一難題—— 炳

戰爭提高了結婚率，同時也提高了生育率，以去年英格蘭及威爾士兩地而論，舉行結婚的人都比平常爲多。而一九四〇年的結婚數量也比一九三九年的爲大。不過結婚多不一定嬰兒也多。如上次大戰時的生育率實比戰前爲小。但戰後一九二〇年的嬰兒據統計是九六七九七四人。

現在我們當然難以預計此次大戰結束後的嬰兒數目。不過一九四〇年生育率的增加差不多已追上一九二〇年了。這比戰前增加了百分之五十，許多母親們是不重視生育率的增加，而亟欲知道的，是所生的，究竟男多抑女多？

在平時這答案多數是女多于男，但在戰時，則往往男孩多過女孩。以英國本部而論，根據最近統計，其比例是一〇〇〇女孩對一〇四〇男孩。

上次大戰時的男孩女孩對比，德國每千女孩對一〇五五至一〇六六男孩，法國則由一〇四五至一〇五四；比利時由一〇四二至一〇五四；英倫及威爾士則由一〇三九至一〇四八，蘇格蘭則由一〇四二至一〇五三，最顯着的增加是保加利亞由一〇五四至一〇七二。

過去許多次大戰對于男女孩的生育數目尚未有可靠的統計，但一八七〇年的普法戰爭却知道男孩有大大的增加。因爲二十年後的青年兵士，還多過久經訓練的軍隊，而強迫兵役也要用選舉票選舉出來，就是供過于求的結果。

爲甚麼戰爭會增加男孩呢？關於這問題的解釋，十八世紀一位神學家休士米爾支會說這是上帝欲補充戰爭的消耗。現代科學家當然不會接受這種迷信的解釋。但他們當時也很難找出一個更好的答案來，不過他們相信總會得到一個合理的解釋。

解釋這個問題有許多理論。「較強的伴侶會生產共同性的嬰孩，戰時壯男多，所以男孩多，」是其一。此外則以爲關于養料，糧食短少者，則寡欲而多男；反之富于糖質食物的人每多生女。

關于食料一項的解釋，上次大戰時，那些多生男孩的國家都是交戰國；即也有些是中立國，而所遇的苦難也與交戰國相同。

上面兩項理論究竟那一項有力呢？如果英國的男孩生育率不及歐洲大陸那麼激增，則養料說較爲有力。如果兵士的後裔多爲男子，則較強伴侶一說更爲有力。如何仍待我們將研究結果加以核算，現在還不能作具體解決。

※ ※ ※

『空前的誠實人』 指

紐西蘭屋克崙地方有一家開設已久的老雜貨店。一天，有一個人到那家老店去償還他四十八年積欠該店的債務十九司令十一便士。這使得該店的當局萬分驚異，因爲這債務欠得這樣久，該店已經老把該數註銷了。

△謝絕客人的新辦法

美國有個發明家，爲了發明一種新的門鈴設計，得到製造專利權。這種門鈴，須先放入一錢幣，然後發出聲音。這樣，那乞丐和不喜歡的客人，都可謝絕了。

△英國男女的不平等

英國婦人空軍補助隊的隊員每星期可得到三便士的理髮津貼。可是兵士的剪髮津貼，每月只得三便士。

未來燃料的權威（鈾）

陽

一九四〇年五月五日，美國一大組科學家，宣佈他們隔離鈾的方法成功，這給世界人士的一大驚愕。一磅重的鈾，它含有的熱能力，等之五百萬磅，或二千五百噸煤的熱能力。世界各國正努力于鈾的提煉，數千百的科學家，日夜的工作，德國有七百個的科學家，專門研究鈾的提練法和用途。鈾，可說是未來燃料的權威，美國現時所成功的方法，每天所製造的鈾，仍是極微量，一克重的鈾，照現時的生產率計算，是需要二六·五四五年，而一磅重的鈾，將需要一一·九九九·〇七四年。

本年的五月尾，繼美國的成功，是有瑞典科學家愛氏，他宣佈他所用的練鈾方法，鈾的生產量，可增快一萬一千倍，一磅重的鈾，四日便可完成。愛氏練鈾的方法，極是簡單，兩根長十米突的管子，一根管的外直徑，是四米釐，放在另一管子內，還兩管是用瓷器相隔離，所用的是熱散布方法，以搜尋從含有鈾的螢石，散發出的鈾，外管內面，與內管外面的距離是一，三四。溫度是攝氏六十度，內管的溫度是攝氏三百九十三度，將五克含有鈾的螢石，放在外管中。用愛氏的方法，三九七，二〇五日，或一千零八十八年和八十六日，便可提練出一磅重的鈾。但用十萬組的製造單位，一磅的鈾，便儲備四日的時間，每組單位的儀器等價值，爲一百元，故十萬組的建造費，僅爲一千萬元。此種計劃，每年可製造九一·二五磅的鈾，還等之二二八，一二五噸煤的熱能力，假如每噸煤的價值爲五元，故每年的售價可得一一四〇，六二五元，商業的經營，亦大有利在，五磅重的一塊螢石，假如它含鈾之量爲百份之二五，可以推動潛水艇航行地球半週的路程，故將來各種機械，必特別靈巧，不需消耗多量的載重力，以載負煤油燃料，而燃料的缺乏問題亦得解決。

現時的問題，是世界鈾的產量多少，鈾是常與別種金屬或鑛石相混合，如氮等最常見；其他如矽石，鉛，鐵，鎂等鑛，亦含有微量之鈾，瀝青漆含鈾之量最多，約含鈾金屬百份之七十五以上，瀝青漆在加拿大，大熊湖的瀝青漆蘊量最多，比屬剛果的加洛加，也是瀝青漆的富藏，其他各國像瑞典，挪威，南澳洲，俄國等地的鑛質中，也蘊藏着很多的鈾，故世界鈾的蘊量，有相當數目，它是未來燃料的權威。

短波無線電的種種

魯瑞

自短波無線電發明以後，無線電給戰爭的用處更要擴大，秘密便利有效起來，這因爲，短波無線電只用很小的電力，可能送到異常長遠的距離，而裝置又便利簡單經濟和小巧。一個最小電力的短波電台，一二百公里是不成問題的。

可是憑着人類無窮發掘探求的結果，無線電從長波進步到短波，再由短波進至超短波的境界，無線電的神奇奧妙，尤其是應用在戰爭上的，愈益發揚出來。普通二百公尺以上的長波，它的傳遞靠電力在空中的播送，而送至五公尺至二百公尺的短波，它却完全利用天波在天空海氏電離層的反射傳送及遠；至超短波，波長在五公尺以下的，他的傳送完全靠着地波。

爲了減少電訊向四方傳射的不良結果，例如，戰地上發出消息傳到敵人陣地上去，自從超短波的定向天線發明後，這種不良結果於是避免。只要我們想發送到某個方向，把發報天線方向校正，電訊自然只這意想的方位發出，這一面能避免敵方的接收，他方又可避免騷擾。

短波無線電的傳播利用天空電離層的反射，却生出好些缺點，例如衰落，失眞，越距，回聲和其他天電氣候時間等的影響，但超短波立刻補救了他。超短波的發射完全靠地線直波發射故不受短波缺點的影響。戰地通信靠超短波單方直射的發射機，自然秘密和有用得多。

在一九三五年中，德美等國都極力研究超短波無線電對戰時應用，會相繼發明超短波的反射，作搜索黑夜或雲霧中飛機戰艦坦克車所在地位的壯舉，他們致力研究三公分的超短波，是希望能以某種物質塗漆或包裹，去吸收電線以代反射，使飛機軍艦不致給超短波偵查器所發現。一個軍艦或飛機在大霧或黑夜裏，超短波無線電發射機發出很狹的定向電波，使軍艦飛機上的收信機依發射機的發射電波前進安然出險。而利用電波受戰艦飛機的反射，亦能由他的反射角度知道他們的位置。

最近幾年來馬可尼發現的死光，殆即所謂神秘電波，其波長比超短波更短，週率更高，他的成功，實在可能。然則短波無線電進步却如此神速，再努力研究下，將來難以想像的。

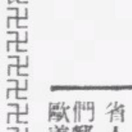

漢齋說銅（二十）

花鄰著

欲祠出周鼎。人有上書告新垣平所言氣神事皆詐也，下平治吏，誅夷新垣平。」（按周都洛陽，周鼎何能沒泗水彭城下歟？）

秦鑄「金人」十二，據史記始皇本紀正義引三輔舊事作「銅人」。

漢承周秦爭奪之風，政府有大宗銅器收藏，如

漢書文三王傳：「梁孝王有　尊，直千金，戒後世善寶之，毋得以與人，任后聞而欲得之，李太后曰，先王有命，毋得以尊與人，他物雖百鉅萬，猶自恣。任后絕欲得之，王襄直使人開府取尊賜任后。」

史記封禪書：「少君見上，上有故銅器，問少君，少君曰，此器齊桓公十年陳於柏寢。已而按其刻，果齊桓公器。」

漢武以得鼎改元獻於宗廟，如

漢書武帝紀：「元鼎元年五月，得鼎汾水上。」（注，應劭曰，得寶鼎，故因是改元。）同：「元鼎四年六月，得鼎后土祠旁，作寶鼎之歌。」

史記封禪書：「其夏六月中，汾陰巫錦爲民祠魏脽后土營旁，見地如鉤狀，視得鼎，大異於衆鼎，文鏤無款識，怪之，言吏，吏以告河東太守勝，勝以聞，天子使使驗巫得鼎無姦詐，乃以禮祠，迎鼎至甘泉，從行，上薦之至中山，晏溫，有黃雲蓋焉，有麃過，上自射之，因以祭云。至長安，公卿大夫皆議請尊寶鼎，天子曰，間者河溢，歲數不登，故巡祭后土，祈爲百姓育穀，今歲豐廡未報，鼎曷爲出哉？有司皆曰，聞昔泰帝興，神鼎一，一者，壹統，天地萬物所繫終也。黃帝作寶鼎三，象天地人，禹收九牧之金鑄九鼎，皆嘗亨，上帝鬼神，遭聖則興，鼎遷於夏商，周德衰，宋之社亡，鼎乃淪落，伏而不見。頌云，自堂徂基，自羊徂牛，鼐鼎及鼒，不吳不驁，胡考之休。今鼎至甘泉，光潤龍變，承休無疆，合茲中山，有黃白雲降蓋，若獸爲符，路弓乘矢，集獲壇下，報祠大享。唯受命而帝者，心知其意而合德焉，鼎宜見於祖禰，藏於帝廷，以合明應。制曰，可。」

有聲報紙

新聞事業的新姿態

目前，英國發明了一種有聲的新聞紙，這一種新的發明，雖然不像有聲電影及無線電機那樣驚動人們的視聽，但，我們也不能不視爲是一種科學進步的產物。

有聲新聞紙的發明，這無異是一架推動教育的推進機，掃除文盲最好沒有的一種機械，在現在教育的寶座上，它從後當佔在至高的位置，這，我們也應當承認：這是一種比有聲電影等同樣有着意思的新發明了。

這種新發明，尚在積極底試驗中，還沒有普遍利用於人羣社會中，但據發明者的意見，這不過是短時間的問題，不久，便貢獻於世了。

有聲新聞紙的構造，很是簡單，就是拿通常的新聞紙，在它的沿邊，加添一段發聲片，這聲片放到在收音機上播唱出來，而所唱的聲音，就和紙上文字所載的新聞，是同一樣的消息。使一般沒有空閒和不能看報的人，便利得很！

這種發明，誠爲現代新聞事業成功的新姿態，將來節省人們的時間不少，因爲一面做工或一面休息的時候，我們都能夠聽新聞。現在雖在試驗時期，想不久的將來必在歐美各國應用起來了。（琥）

智力的解剖

陰

從血液中的成份，可以分別出你的智慧。

數年前英國醫生華特爾丹尼，發出一驚人議論，他說將人腦的右一半割除，這不影響人的智力，同時醫生所得的理論是將前頭腦葉割去，這不獨於智力無損，反而可以增加人的智力。近數年來一般人的有趣問題是，如何區別聰明與愚人的腦。第一個研究腦組織的，是華納先生，他于一八六〇年時，將人的腦解剖，作很詳細的研究，他曾將有名的數學家哥斯的腦，與一個普通工人的腦比較，他研究這兩個腦的裂縫，腦旋捲的數目，形狀與深度重量等，但却找不出不同之點。但常常聰明人的腦，重量是較輕，并且聰明人的腦的旋捲，數目和深度，都不如常人的複雜。一部份的解剖學者，是說腦前葉是區別人的智力，其後經詳細的研究，腦前葉並不是重要的部份，聰明人與愚人的區別，早期的解剖學者，是沒有很好的成功，學習機械的學生是不能看出，停了轉動的機器的效率。死人的腦，也分不出它的優劣，早期的解剖學者的最大錯誤，研究腦而沒研究有腦蓋膜的構造，這種腦蓋膜是含有無數的動脈和靜脈，這種動脈和靜脈的大小與數目，對智愚的區別，實較爲重要。一九二六年，醫生漢特斯，他從腦蓋血液的輸送不同，而區別出人的智慧，他研究的結果，智力高的人，腦膜血管的組織，是較爲複雜，而血液也較充足，愚笨的人，腦蓋膜的血管是衰弱的。

同時血液的成份，也足以區別人的智力，血液中的糖與石灰，更是重要區別之一。

高爾斯密夫，他發現愚人的血液中，含有石灰的數量是比通常人爲少，愚人中血液的糖份是較通常人爲多。血液可含的糖份愈多，腦神經的張力愈大，『故好看的腦，常常是愚笨人的腦。』

人當用腦力時，身體所發的電能較多，這可用現在最新的儀器去測量。故智愚的分別，實用不著割開腦袋去研究，血液中的成份，和身體的電能，已可決定你是愚或智云。

偵探小說　血債（三）

美國好萊塢的一幕浪漫悲劇

探人譯

在這間屋子的另一部分，愛儷斯太太和她的作伴女人魏妮住著。她總然給一巨大的聲音驚得跳了起來，「什麼事」？她帶著恐怖的神情問。「那聲音像是些重的東西打擊著牆壁的房子似的。」

那個作伴的女人說：「屋主人露絲太太剛回來不久，這聲音也許是從她發出的。你還記得我們進來的時候，不是看見屋內有着奇怪的光嗎？我們應該去看看露絲太太在做什麼了。」

她們小心地繞到屋後，那裏有個窗半開著，裏面便是露絲太太的寢室，外面是小小的走廊，寢室裏面燈火照耀，魏妮用手輕輕敲那窗子，同時愛儷斯太太低聲喚那女房東的名字，可是並沒有應聲。

于是愛儷斯太太把頭放進那開着的窗子去，立刻那驚呼聲從她的口喊了出來。那寢室裏的可怕景象，使她回退。撞入那作伴婦人的懷裏，幾乎昏過去。那作伴婦人看了，也幾乎作嘔。隨後她倆趕到那最近的鄰家去，從那裏用電話向警局報告。

威廉代辦繼續說：「那死者是個離婚的婦人，獨自住在那間堂皇的屋子，這屋子有着三個寢室，除她自用以外，其餘租給愛儷斯太太。昨晚她到我們局裏說有個叫馬斯托的曾威脅她，請教我們怎麼辦，說那人是她的朋友，曾住她的屋子不但沒有給租錢，還硬要她拿錢給他。她也曾給了他一些，到第二次要求給錢，她沒有應允，並把他趕出去，這使他十分氣憤，隨後就不斷威脅她，並發言要燒掉她的房子哩。我們因爲據說威脅她的人是她的朋友，不大注意，隨後就遣她回去了。」（未完）

戰難和亦不易

胡蘭成先生著　中華日報叢書之七

請讀　每冊國幣五角

要目

我們的鄭重聲明……（南華日報社評）
和與戰……（南華日報社評）
當前的選擇……（南華日報社評）
和議與統一……九
國民黨切勿自暴自棄……一二
評五中全會宣言……一四
和議的時機和議的運用……一七
一個總檢討……二三
五中全會陳辭……二八
戰難和亦不易……
以直接交涉到全面國際解決……
從近衛聲明到平沼內閣……三六
本屆日本會議的考察……四一
轉移目標……（中華日報社評）
斥誣蔑構陷……（中華日報社評）
斥吳稚暉……（中華日報社評）
再斥吳稚暉……（中華日報社評）
德意軍事同盟……（中華日報社評）
和局的危機……（中華日報社評）
革命與反動……（中華日報社評）
要求理解……（中華日報社評）
補充幾句話……（中華日報社評）
展開光明的前途……（中華日報社評）
民衆亟應起而自決……（中華日報社評）
蘇聯外交眞相……（中華日報社評）
半年來的國際經濟……（中華日報社評）

總經售處　上海北河南路五十九號　中華日報館

新世紀半月刊

是一本研究國際政治經濟問題唯一的刊物

是一本內容紀載豐富言論公正的名貴雜誌

新到第二卷·第五期

論壇　國府還都則近
國際間的醜態
日本的經濟現狀
專載　大公報的和平條件
論中國農村經濟的認識……張繼堂
日法遠東關係……陶景萬
中東鐵路之今昔……汪維明
譯著　經濟統制下的日本農業……東畑精一
北極地帶的戰爭……教泰晤士報
不列顛門口的俄羅斯
一九三九年上海商業動態
史料　列寧外交秘史（續）第六章「不是戰爭——也不是和平」

新到第二卷·第六期

論壇　中日的新局勢
美國對重慶的貸款
蘇芬戰事結束
專載　中國書籍流美
戰時的國民心理……力
和平建國運動之理論體系
譯著　中國農村經濟問題
日本政治之再建……馬場恆吾
美國意欲組織反共陣綫……密勒氏評論報
永久和平的基礎
共產黨徒上了救生艇
史料　列寧外交秘史（續）第六章「不是戰爭——也不是和平」

每期售價一律港幣五仙　本報營業部代售

更生週刊

第六卷第十期目錄

評壇　爲全國災民請命……左亮
歐戰劇變後告渝抗戰論者……公成
專論　德法休戰協定……景亮
譯論　日本對英對蘇的兩面外交……田幸譯
托羅斯基論斯丹林……方復生
每週文選　蔣介石的磁鐵戰……汪精衛
全面和平與全面崩潰……傅式說
雜俎　混濁不清的頭腦（續）……勉旃譯
週史料

業已出版　每冊國幣一角

總經售處　上海北河南路五十九號中華日報館　上海三馬路四號三通一書局

國際週報

國際社編輯編譯

第廿七期要目

緊張的越南形勢（圖解）
事變外交之轉換……丸山政男
英國的命運
最近英國的外交活動……陳正之
戰爭威脅下的美國……徐正雄
美國兩洋政策的難點
蘇聯石油輸德的限度
三個獨裁者（長篇連載）（五）……藤森成吉
地圖·其他

新生命社發行

香港移遞上海公共租界登記證字四九八八
中華郵政特准掛號認爲第一類新聞紙類
中華民國二十九年六月五日出版
每冊實售國幣一角五分

美泰電版公司

製電版有美泰價錢平起貨快銅鋅版樣樣齊或繪圖代設計　干諾道中六十三號　電話：二五六二二